

Raport o stanie gminy
Krupski Młyn
za 2022 rok



Krupski Młyn, 15 maja 2023 roku

SPIS TREŚCI:

Wstęp	4
Ogólna charakterystyka Gminy Krupski Młyn	5
Zarządzanie Gminą Krupski Młyn	8
A. Rada Gminy Krupski Młyn	9
B. Wójt Gminy Krupski Młyn	13
C. Sołectwa jako jednostki pomocnicze gminy Krupski Młyn	14
D. Jednostki organizacyjne gminy Krupski Młyn	18
Informacje finansowe	19
Informacja o stanie mienia komunalnego	42
Informacja o realizacji polityk, programów i strategii.....	45
A. Strategia Rozwoju Gminy Krupski Młyn na lata 2016-2026	46
B. Studium Uwarunkowań i Kierunków Zagospodarowania Przestrzennego	53
C. Miejskowy Plan Zagospodarowania Przestrzennego	54
D. Gminny Program Rewitalizacji	55
E. Program Gospodarowania Mieszkaniowym Zasobem Gminy	58
F. Plan Wykorzystania Zasobu Nieruchomości Gminnych	60
G. Gminna Ewidencja Zabytków	64
H. Wieloletni Plan Rozwoju i Modern. Urządzeń Wodociągowych i Kanalizacyjnych	65
I. Plan Gospodarki Niskoemisyjnej	67
J. Program Ochrony Środowiska	68
K. Promocja Gminy	70
Program współpracy z organizacjami pozarządowymi	72
Inne realizowane zadania w urzędzie i jedn. organ. wraz z częścią analityczną	75
A. Gminny Ośrodek Pomocy Społecznej	76
B. Gminny Ośrodek Kultury, Sportu i Rekreacji	92
C. Gminna Biblioteka Publiczna	97
D. Gminny Zespół Oświatowy	102
E. Szkoła Podstawowa nr 1 w Krupskim Młynie	106
F. Przedszkole nr 1 w Krupskim Młynie	114
G. Zespół Szkolno – Przedszkolny w Potępie	117
Obrona Cywilna, Zarządzanie Kryzysowe, Ochotnicze Straże Pożarne.....	120

Współpraca z innymi społecznościami samorządowymi	122
A. Górnśląsko – Zagłębiowska Metropolia.....	123
B. Porozumienie mające na celu wspólną realizację projektu pn.: „Odnawialne źródła energii poprawą jakości środowiska naturalnego na terenie Gmin Partnerskich”	124
C. Lokalna Grupa Działania Leśna Kraina Górnego Śląska i inne Stowarzyszenia	125
D. Inne działania realizowane w Urzędzie	131
E. Akcje i udziały Gminy Krupski Młyn	133
Wykaz podjętych przez Radę Gminy Krupski Młyn uchwał w 2022 roku	134



Drodzy Mieszkańcy Gminy Krupski Młyn,

Szanowni Radni Gminy Krupski Młyn,

Kolejny raz przedstawiam raport o stanie naszej Gminy. To jest nie tylko wymóg prawny, ale też i zwykła potrzeba pokazania mieszkańcom, którzy na co dzień interesują się życiem naszej Małej Ojczyzny, a innym – jako przypomnienie, tego co zrobiliśmy wspólnie w roku 2022.

Patrząc z perspektywy moich doświadczeń widzę i mam nadzieję, że Państwo to również odczuwacie, że mimo różnych zmagania udało się nam znów zrobić krok do przodu. Niewątpliwie wspólne widzenie potrzeb Gminy Krupski Młyn, wytyczanie celów możliwych do osiągnięcia, jak i wspólne ich realizowanie wraz z Radnymi, okazało się najlepszą drogą w realizacji wielu prowadzonych zadań.

Dziękuję Radnym za współpracę. Dziękuję pracownikom Urzędu Gminy, jednostek organizacyjnych i pomocniczych – Sołtysom.

Dziękuję również Mieszkańcom Gminy za wszystkie inicjatywy, opinie, uwagi i propozycje dochodzące do mnie bezpośrednio lub pośrednio, których celem było polepszenie poziomu życia w Gminie Krupski Młyn.

Zachęcam Państwa do zapoznania się z niniejszym opracowaniem, gdyż stanowi znakomite i bogate źródło wiedzy o Gminie Krupski Młyn, dokumentując tym samym działalność samorządu w 2022 roku.

Wójt Gminy Krupski Młyn

Franciszek Sufa



OGÓLNA
CHARAKTERYSTYKA
GMINY
KRUPSKI MŁYN



Gmina Krupski Młyn to gmina wiejska, jedna z ośmiu gmin powiatu tarnogórskiego, zlokalizowana w północno – zachodniej części województwa śląskiego, nad rzekami Małą Panwią, Stołą i Liganzją. Od północy sąsiaduje z gminą Pawonków i miastem Lubliniec w powiecie lublinieckim, od wschodu z gminą Tworóg w powiecie tarnogórskim, od południa z gminą Wielowieś w powiecie gliwickim, natomiast od zachodu z gminą Zawadzkie w powiecie strzeleckim. Geograficznie gmina znajduje się na wschodnich krańcach Równiny Opolskiej, będącej częścią Niziny Śląskiej. Najwyższy punkt gminy, wzniesienie przy trakcie z Krupskiego Młyna do Borowian, położony jest 254 m n.p.m.

Powierzchnia gminy wynosi 39,42 km². Gmina składa się z miejscowości Krupski Młyn, Ziętek, Potępa, Żyłka, Odmuchów, Kanol. Gmina położona jest w obrębie dwóch jednostek geomorfologicznych: Niziny Śląskiej i Równiny Opolskiej.

Na terenie naszej gminy na dzień 31.12.2022 roku zamieszkiwało 3047 mieszkańców. Według poszczególnych miejscowości przedstawiało się to następująco:

Nazwa miejscowości	Liczba mieszkańców	Kobiety	Mężczyźni
Krupski Młyn	1471	732	734
Ziętek	627	331	294
Potępa	870	461	417
Kanol	15	7	8
Odmuchów	24	8	14
Żyłka	40	16	25
RAZEM	3047	1555	1492

Ponadto w roku 2022 odnotowaliśmy:

- urodzeń 17,
- zgonów 49.

Migracja mieszkańców przedstawiała się następująco:

- zameldowania – 52 osoby,
- wymeldowania – 31 osób.

Liczba bezrobotnych na koniec 2022 roku wyniosła 35 osób, w tym 21 kobiet. Zarejestrowane bezrobocie wyniosło 1,5 %.

Rozwój zasobów ludzkich w naszym urzędzie

W Urzędzie Gminy Krupski Młyn w 2022 roku było zatrudnionych 37 osób, w tym: 28 osób na stanowiskach urzędniczych, 8 osób na stanowiskach pomocniczych i obsługi, 1 osoba czasowo zatrudniona po odbyciu stażu finansowanego przez Powiatowy Urząd Pracy w Tarnowskich Górach.

4 uczniów szkół średnich odbyło praktyki zawodowe.

W ramach prac społecznie użytecznych prace wykonywały 3 osoby, w tym 2 osoby w Urzędzie Gminy Krupski Młyn, a 1 osoba w Gminnym Ośrodku Pomocy Społecznej w Krupskim Młynie.

W 2022 roku na szkolenia pracowników urzędu przeznaczono kwotę 22.298,02 zł.

20 osób skorzystało ze szkoleń online, stacjonarnych, bądź wyjazdowych. Najczęstszymi formami szkoleniowymi były: wideokonferencje, później konferencje, wykłady i prezentacje oraz warsztaty.

Tematy szkoleń dotyczyły m.in. Kodeksu Pracy i prawa pracy, dokumentacji pracowniczej, systemu EZD, rejestru umów, oświadczeń majątkowych, opłaty skarbowej, ordynacji podatkowej, postępowania w sprawach meldunkowych, USC, podatków lokalnych, rejestru wyborców, pobytu cudzoziemców, księgowości rachunkowej, służebności przesyłu, przedawnienia roszczeń i windykacji, ochrony praw lokatorów, użytkowania wieczystego, uchwały antysmogowej oraz utrzymania porządku i czystości w gminach, itp.



ZARZĄDZANIE GMINĄ KRUPSKI MŁYN



A. Rada Gminy Krupski Młyn

Rada Gminy Krupski Młyn liczy 15 radnych, wybranych na 5-letnią kadencję w wyborach powszechnych.

Posiedzenia Rady Gminy i jej komisji są jawne. Protokoły z posiedzeń Rady, komisji oraz nagrania obrad są udostępniane w Biuletynie Informacji Publicznej Urzędu Gminy.

Skład Rady Gminy Krupski Młyn w 2022 roku przedstawiał się następująco:

Dawydzik Artur - Przewodniczący Rady Gminy;

Panchyrz Herbert - Wiceprzewodniczący Rady Gminy; Członek Komisji Terenowej, Porządku i Bezpieczeństwa Publicznego;

Huczko Bogdan - Przewodniczący Komisji Budżetowej i Rozwoju Przedsiębiorczości; Wiceprzewodniczący Komisji Rewizyjnej;

Janus Andrzej - Wiceprzewodniczący Komisji Terenowej, Porządku i Bezpieczeństwa Publicznego/Przewodniczący Komisji Terenowej, Porządku i Bezpieczeństwa Publicznego; Członek Komisji Skarg, Wniosków i Petycji; Członek Komisji Rewizyjnej;

Kapala Marek - Członek Komisji Terenowej, Porządku i Bezpieczeństwa Publicznego;

Kiszkis Jacek - Przewodniczący Komisji Terenowej, Porządku i Bezpieczeństwa Publicznego/Członek Komisji Terenowej, Porządku i Bezpieczeństwa Publicznego; Członek Komisji Rewizyjnej;

Kulawik Roman - Członek Komisji Oświaty, Kultury, Zdrowia, Pomocy Społecznej i Sportu; Członek Komisji Skarg, Wniosków i Petycji;

Łuć Adam - Przewodniczący Komisji Rewizyjnej; Członek Komisji Terenowej, Porządku i Bezpieczeństwa Publicznego;

Michalek Jolanta - Przewodnicząca Komisji Skarg, Wniosków i Petycji; Członek Komisji Oświaty, Kultury, Zdrowia, Pomocy Społecznej i Sportu; Członek Komisji Rewizyjnej;

Ochman-Szyguła Róża - Przewodnicząca Komisji Oświaty, Kultury, Zdrowia, Pomocy Społecznej i Sportu; Członek Komisji Budżetowej i Rozwoju Przedsiębiorczości, Członek Komisji Rewizyjnej;

Pęcherz Zbigniew - Członek Komisji Budżetowej i Rozwoju Przedsiębiorczości; Członek Komisji Oświaty, Kultury, Zdrowia, Pomocy Społecznej i Sportu; Członek Komisji Skarg, Wniosków i Petycji;

Pielka Adam - Członek Komisji Terenowej, Porządku i Bezpieczeństwa Publicznego; Członek Komisji Skarg, Wniosków i Petycji;

Pilarski Edward - Wiceprzewodniczący Komisji Skarg, Wniosków i Petycji; Członek Komisji Terenowej, Porządku i Bezpieczeństwa Publicznego/Wiceprzewodniczący Komisji Terenowej, Porządku i Bezpieczeństwa Publicznego;

Szaton Iwona - Wiceprzewodnicząca Komisji Budżetowej i Rozwoju Przedsiębiorczości;

Ziaja Alicja - Wiceprzewodnicząca Komisji Oświaty, Kultury, Zdrowia, Pomocy Społecznej i Sportu; Członek Komisji Skarg, Wniosków i Petycji.

Sesje Rady Gminy Krupski Młyn w 2022 roku odbyły się w następujących terminach:

1. 25 stycznia,
2. 22 lutego,
3. 29 marca,
4. 26 kwietnia,
5. 31 maja,
6. 7 czerwca - sesja nadzwyczajna,
7. 28 czerwca,
8. 27 września,
9. 25 października,
10. 29 listopada,
11. 27 grudnia.

Natomiast posiedzenia Komisji Rady Gminy Krupski Młyn w 2022 roku przedstawiały się następująco:

Komisja Rewizyjna – 4,
Komisja Skarg, Wniosków i Petycji – 7,
Komisja Budżetowa i Rozwoju Przedsiębiorczości – 13 (10 wspólnych i 3 osobno),
Komisja Oświaty, Kultury, Zdrowia, Pomocy Społecznej i Sportu – 14 (10 wspólnych i 4 osobno),
Komisja Terenowa, Porządku i Bezpieczeństwa Publicznego – 13 (10 wspólnych i 3 osobno).

Ważnym podkreślenia jest fakt, że 7 czerwca 2022 roku odbyła się uroczysta Sesja Rady Gminy Krupski Młyn na której zostały wręczone akty nadania „Honorowy Obywatel Gminy Krupski Młyn” i „Zasłużony dla Gminy Krupski Młyn”.

Wójt Gminy – Franciszek Sufa na uroczystej sesji podziękował za wkład pracy osób, które były członkami Komitetu Obywatelskiego, który zainicjował powstanie gminy ponad 30 lat temu. Przypomniwał, że 22 grudnia 1990 roku Rada Ministrów swoim rozporządzeniem postanowiła powołać 2 kwietnia 1991 roku Gminę Krupski Młyn. Przypomniwał Przewodniczących Rady Gminy, którzy sprawowali funkcje od 1991 roku. Podziękował dotychczasowym Wójtom Gminy, radnym, przedsiębiorcom i mieszkańcom, pracownikom urzędu i instytucji samorządowych. Mówił o najważniejszym dla niego pojęciu jakim jest człowiek, który stworzył podwaliny do powstania jednostki.

Następnie Wójt Gminy wraz z Przewodniczącym Rady Gminy wręczyli tytuł **Honorowego Obywatela Gminy Krupski Młyn – ks. prałatowi Stefanowi Jezuskowi** oraz wręczyli akty nadania kolejnym obecnym na sesji, **Zasłużonym dla Gminy Krupski Młyn lub członkom ich rodzin**. Tytuły otrzymali:

Zbigniew Dubiel (pośmiertne nadanie aktu),

Piotr Miklis,

Krystyna Bogacz,

Piotr Budzisz (pośmiertne nadanie aktu),

Zbigniew Cichowlaz,

Piotr Koffmahn,

Rafał Kuczera,

Małgorzata Mańka,

Jak Kołtonik (pośmiertne nadanie aktu),

**Stanisław Zając (pośmiertne nadanie aktu),
Henryk Fryc (pośmiertne nadanie aktu),
Szczepan Pilc (pośmiertne nadanie aktu),
Józef Szygula,
Bogdan Huczko,
Herbert Foks (pośmiertne nadanie aktu),
Marian Gołębiowski (pośmiertne nadanie aktu),
Stefan Hajda,
Antoni Klimaszewski (pośmiertne nadanie aktu),
Józefa Mizyn,
Tomasz Wojtczak,
Andrzej Tarasek (pośmiertne nadanie aktu),
Ryszard Erlekampf.**



Wręczenie tytułu Honorowego Obywatela Gminy Krupski Młyn – ks. prałatowi Stefanowi Jezuskowi (zdz. archiwum Urząd Gminy Krupski Młyn)



Uroczysta Sesja Rady Gminy Krupski Młyn na której zostały wręczone akty nadania „Honorowy Obywatel Gminy Krupski Młyn” i „Zasłużony dla Gminy Krupski Młyn” (zdj. archiwum Urząd Gminy Krupski Młyn)

Od stycznia do grudnia 2022 roku Rada Gminy Krupski Młyn podjęła 115 uchwał, które dotyczyły:

- finansów, w tym: budżetu gminy, zmian budżetu gminy, sprawozdania z wykonania budżetu za 2021 rok, absolutorium, wotum zaufania, wieloletniej prognozy finansowej i zmian wieloletniej prognozy finansowej, podatków i opłat, diet radnych, wniesienia aportu do spółki, pomocy obywatelom Ukrainy, ekwiwalentu pieniężnego dla członków OSP, dotacji celowej przeznaczonej na trasy rowerowe i przystąpienie do programu rozwoju tras rowerowych, ustalenia stypendium dla zdolnych uczniów, udzielenia pomocy finansowej dla Izby Wyrzeźwiń, rozłożenie na raty należności pieniężnych,
- gospodarowania nieruchomościami gminy, uchwalenia miejscowego planu zagospodarowania przestrzennego, przeznaczenia do sprzedaży nieruchomości gruntowych oraz lokali mieszkalnych, nadania nazwy ulicy, gospodarowania odpadami komunalnymi, przyjęcia regulaminu korzystania z boiska, zmiana rodzaju miejscowości,
- spraw opieki społecznej, w tym m.in.: programu profilaktyki i przeciwdziałania alkoholizmowi i narkomanii, sprawozdania z działalności GOPS, zasad usytuowania miejsc sprzedaży i podawania napojów alkoholowych oraz ustalenia odstępstw od zakazu spożywania napojów alkoholowych, gminnej strategii rozwiązywania problemów społecznych, dodatków mieszkaniowych i usług opiekuńczych,
- spraw organizacyjnych, tj.: ustalenia planu pracy komisji rewizyjnej, rozpatrzenia skarg i petycji, programu opieki nad zwierzętami bezdomnymi, dopłat do wody i ścieków, programu współpracy z organizacjami pozarządowymi, współpracy z Nitroerg w sprawie remontu dróg powiatowych, oraz zasad udzielania zniżek dla nauczycieli.

Większość uchwał została zrealizowana, bądź też jest w trakcie realizacji. Uchwały finansowe i podatkowe realizowane są sukcesywnie przez cały rok budżetowy. Radni na bieżąco zapoznawani są z realizacją uchwał.

Wykaz podjętych przez Radę Gminy Krupski Młyn uchwał w 2022 roku stanowi załącznik do niniejszego Raportu.

B. Wójt Gminy Krupski Młyn

Funkcję Wójta Gminy Krupski Młyn w 2022 roku pełnił **Franciszek Sufa**. Wójt realizował swoje zadania przy pomocy pracowników zatrudnionych w poszczególnych referatach Urzędu Gminy i jednostkach organizacyjnych gminy.

Referaty i samodzielne stanowiska w Urzędzie Gminy w 2022 roku:

Referat Organizacyjny,

Referat Finansowy,

Referat Inwestycji, Budownictwa, Geodezji, Rolnictwa, Leśnictwa, Gospodarki Gruntami i Ochrony Środowiska,

Referat Gospodarki Komunalnej i Mieszkaniowej,

Referat Ewidencji Ludności i Dowodów Osobistych, Urząd Stanu Cywilnego,

Inspektor ds. obronnych, obrony cywilnej i zarządzania kryzysowego

Inspektor ds. informatyki,

Inspektor ds. promocji gminy, sportu, BIP, monitoringu wizyjnego i sieci szerokopasmowej.

Od stycznia do grudnia 2022 roku Wójt Gminy Krupski Młyn wydał 296 zarządzeń, które dotyczyły w szczególności:

- finansów, w tym: budżetu gminy, zmian budżetu gminy, układu wykonawczego budżetu gminy,

- gospodarowania nieruchomościami gminy (tj. ustalenia trybu, terminu przetargu i powołania komisji do przeprowadzenia przetargu, ustalenia stawki bazowej czynszu za lokale mieszkalne wchodzące w skład mieszkaniowego zasobu gminy, ustalenie stawek czynszu w lokalach użytkowych),

- spraw organizacyjnych w urzędzie gminy (tj. ustalenie regulaminu pracy zdalnej w urzędzie gminy, wyznaczenie osoby odpowiedzialnej za utrzymywanie kontaktów z podmiotami krajowego systemu cyberbezpieczeństwa),

- opieki społecznej (tj. upoważnienie pracowników Gminnego Ośrodka Pomocy Społecznej do prowadzenia postępowań dotyczących poszczególnych świadczeń dla mieszkańców gminy),

- oświaty (tj. rekrutacja do przedszkoli i I klasy szkół podstawowych, powołanie komisji konkursowej do przeprowadzenia konkursu na stanowisko dyrektora Zespołu Szkolno – Przedszkolnego w Potępie i Przedszkola w Krupskim Młynie).

C. Sołectwa jako jednostki pomocnicze gminy Krupski Młyn

W czerwcu 2020 roku odbyły się wybory organów Sołectwa Ziętek i Krupski Młyn.

W Sołectwie Ziętek wybrany został Sołtys i Rada Sołecka. Sołtysem został Pan Patryk Nowak.

W Sołectwie Krupski Młyn mieszkańcy wybrali również Sołtysa i Radę Sołecką. Sołtysem został Pan Waldemar Nowak.

W Sołectwie Potępa funkcję sołtysa pełnił Pan Andrzej Janus.

W 2022 roku w **Sołectwie Potępa** zrealizowane zostały zadania w ramach funduszu sołeckiego, który wyniósł **61.782,51 zł**, z czego wydatkowano kwotę w wysokości **61.725,91 zł** (wykonano 99,91 % planu).

W ramach powyższych środków dokonano następujących wydatków:

Zadanie 1: wkład własny na zakup samochodu pożarniczego dla OSP Potępa – 37.782,51 zł. (plan: 37.782,51 zł),

Zadanie 2: zakup huśtawki oraz wykonanie nawierzchni pod urządzeniem dla Zespołu Szkolno – Przedszkolnego w Potępie – 11.499,27 zł. (plan: 11.500 zł),

Zadanie 3: zakup projektora dla Zespołu Szkolno – Przedszkolnego w Potępie – 2.500 zł. (plan: 2.500 zł),

Zadanie 4: dofinansowanie imprez kulturalno - rozrywkowych – 8.944,13 zł. (plan: 9.000 zł),

Zadanie 5: zakup flagi narodowej i unijnej – 1.000 zł. (plan: 1.000 zł).



**Zakup flagi narodowej i unijnej
(zdj. archiwum Urząd Gminy Krupski Młyn)**



Zakup huśtawki oraz wykonanie nawierzchni pod urządzeniem dla Zespołu Szkolno – Przedszkolnego w Potępie (zdj. archiwum Urząd Gminy Krupski Młyn)

W 2022 roku w **Sołectwie Krupski Młyn** zrealizowane zostały zadania w ramach funduszu sołectkiego, który wyniósł **61.782,51 zł**, z czego wydatkowano kwotę w wysokości **61.765,61 zł** (wykonano 99,97 % planu).

W ramach powyższych środków dokonano następujących wydatków:

Zadanie 1: zakup ubrań specjalistycznych dla OSP w Krupskim Młynie – 7.000 zł. (plan: 7.000 zł),

Zadanie 2: zakup wyposażenia w sprzęt placówkę przedszkola w Krupskim Młynie – 2.598,79 zł. (plan: 2.600 zł),

Zadanie 3: wyposażenie imprez oraz organizowanie prac na rzecz Sołectwa Krupski Młyn w ramach akcji „Posprzątaj Naszą Małą Ojczyznę” – 19.984,31 zł. (plan: 20.000 zł),

Zadanie 4: mała infrastruktura, infrastruktura drogowa, zagospodarowanie terenów zielonych i rekreacyjnych – 14.182,51 zł. (plan: 14.182,51 zł),

Zadanie 5: poprawa bezpieczeństwa ruchu drogowego w ciągu ulicy Zawadzkiego w Krupskim Młynie – 18.000 zł. (plan: 18.000 zł).



Poprawa bezpieczeństwa ruchu drogowego w ciągu ulicy Zawadzkiego w Krupskim Młynie (zdj. archiwum Urząd Gminy Krupski Młyn)

W 2022 roku w **Sołectwie Ziętek** zrealizowane zostały zadania w ramach funduszu sołectkiego, który wyniósł **55.048,22 zł**, z czego wydatkowano kwotę w wysokości **54.755,74 zł** (wykonano 99,46 % planu).

W ramach powyższych środków dokonano następujących wydatków:

Zadanie 1: zakup wyposażenia dla Przedszkola w Ziętku – 4.811,58 zł. (plan: 4.900 zł),

Zadanie 2: modernizacja powierzchni na placu zabaw w Ziętku – 12.000 zł. (plan: 12.000 zł),

Zadanie 3: dofinansowanie na rozwój i zawody piłkarskie dla dzieci – 2.500 zł, (plan: 2.500 zł),

Zadanie 4: mała infrastruktura, infrastruktura drogowa i zagospodarowanie terenów zielonych – 12.931 zł. (plan: 13.000 zł),

Zadanie 5: imprezy kulturalne – 5.513,16 zł. (plan: 5.648,22 zł),

Zadanie 6: wykonanie rozdzielnic głównej wraz z systemem samoczynnego załączenia rezerwy na ujęciu wody w miejscowości Ziętek – 17.000 zł. (plan: 17.000 zł).



**Modernizacja powierzchni na placu zabaw w Ziętku
(zdj. archiwum Urząd Gminy Krupski Młyn)**



**Zakup wyposażenia dla Przedszkola w Ziętku
(zdj. archiwum Urząd Gminy Krupski Młyn)**

D. Jednostki organizacyjne gminy Krupski Młyn

Zgodnie z ustawą z dnia 8 marca o samorządzie gminnym w celu wykonywania zadań, gmina może tworzyć jednostki organizacyjne a także zawierać umowy z innymi podmiotami, w tym organizacjami pozarządowymi.

W Gminie Krupski Młyn w 2022 roku funkcjonowały następujące jednostki organizacyjne:

Szkoła Podstawowa nr 1 w Krupskim Młynie,

Zespół Szkolno – Przedszkolny w Potępie, w skład którego wchodzi: Szkoła Podstawowa i Przedszkole,

Przedszkole nr 1 w Krupskim Młynie, w skład którego wchodzi: Przedszkole w Krupskim Młynie i Przedszkole w Ziętku,

Gminny Zespół Oświatowy,

Gminny Ośrodek Pomocy Społecznej,

Gminna Biblioteka Publiczna,

Gminny Ośrodek Kultury, Sportu i Rekreacji.



INFORMACJE FINANSOWE



Budżet gminy Krupski Młyn na 2022 rok zatwierdzony Uchwałą Nr XXXIV/360/21 Rady Gminy Krupski Młyn z dnia 28 grudnia 2021 roku przedstawiał się następująco:

dochody w wysokości: 25 226 017,57 zł

w tym:

- dochody bieżące: 20 340 059,17 zł

- dochody majątkowe: 4 885 958,40 zł

wydatki w wysokości: 27 604 528,03 zł

w tym:

- wydatki bieżące: 20 094 343,83 zł

- wydatki majątkowe: 7 510 184,20 zł

przychody w wysokości: 3 646 517,82 zł

w tym:

- przychody jednostek samorządu terytorialnego z niewykorzystanych środków pieniężnych na rachunku bieżącym budżetu, wynikających z rozliczenia dochodów i wydatków nimi finansowanych związanych ze szczególnymi zasadami wykonywania budżetu określonymi w odrębnych przepisach (środki RFIL) 2 497 046,61 zł

- środki pochodzące ze spłat pożyczki udzielonej stowarzyszeniu Frymark 103 613,00 zł

- nadwyżka z lat ubiegłych 261 780,56 zł

- nadwyżka z lat ubiegłych (uzupełnienie subwencji ogólnej z 2021 r.) 358 390,00 zł

- nadwyżka z lat ubiegłych (środki na lokacie) 425 687,65 zł

rozchody w wysokości: 1 268 007,36 zł

w tym:

- spłata kredytów i pożyczek: 1 268 007,36 zł.

Zaplanowano deficyt budżetu gminy w wysokości 2 378 510,46 zł (różnica między planowanymi dochodami a planowanymi wydatkami).

W trakcie 2022 roku budżet był zmieniany uchwałami Rady Gminy Krupski Młyn oraz zarządzeniami Wójta Gminy Krupski Młyn w wyniku, których budżet gminy Krupski Młyn ustalono ostatecznie w wysokości:

dochody w wysokości: 33 103 077,52 zł

w tym:

- dochody bieżące: 26 509 562,83 zł

- dochody majątkowe: 6 593 514,69 zł

wydatki w wysokości:	34 947 805,26 zł
w tym:	
- wydatki bieżące:	24 269 528,58 zł
- wydatki majątkowe:	10 678 276,68 zł
przychody w wysokości:	8 064 097,10 zł
w tym:	
- przychody jednostek samorządu terytorialnego z niewykorzystanych środków pieniężnych na rachunku bieżącym, wynikających z rozliczenia dochodów i wydatków nimi finansowanymi związanymi ze szczególnymi zasadami wykonywania budżetu określonymi w odrębnych ustawach (środki RFIL 2 497 046,61 zł, środki na udziały w SIM 3 000 000 zł):	5 497 428,49 zł
- przychody jednostek samorządu terytorialnego z wynikających z rozliczenia środków określonych w art. 5 ust. 1 pkt 2 ustawy i dotacji na realizację programu, projektu lub zadania finansowanego z udziałem tych środków (środki projektu OZE 429 845 zł, środki projektu Bliżej wiedzy w gminie Krupski Młyn 129 494,40 zł, środki na udziały w SIM 3 000 000 zł, środki z projektu Laboratoria Przyszłości 381,88 zł):	559 339,40 zł
- środki pochodzące ze spłat pożyczki udzielonej stowarzyszeniu Frymark	103 613,00 zł
- nadwyżka z lat ubiegłych	261 780,56 zł
- nadwyżka z lat ubiegłych (uzupełnienie subwencji ogólnej z 2021 r.)	358 390,00 zł
- nadwyżki z lat ubiegłych	199 858,00 zł
- nadwyżka z lat ubiegłych (środki na lokacie)	425 687,65 zł
- nadwyżka z lat ubiegłych	358 000,00 zł
- nadwyżka z lat ubiegłych	300 000,00 zł
rozchody w wysokości:	6 219 369,36 zł
w tym:	
- spłata kredytów i pożyczek:	1 268 007,36 zł
- przelewy na rachunki lokat:	4 951 362,00 zł

Po dokonaniu zmian zaplanowano deficyt budżetu gminy w wysokości 1 844 727,74 zł.

Realizacja budżetu za 2022 rok kształtuje się następująco:

- dochody zostały zrealizowane w wysokości 29 901 121,32 zł, tj. w 90,33 % planu.
- wydatki zostały zrealizowane w wysokości: 30 430 629,47 zł, tj. w 87,07 % planu.

Ogólne wykonanie budżetu gminy za okres od 01.01.2022 roku do 31.12.2022 roku przedstawia się następująco:

Wyszczególnienie	Plan wg uchwały budżetowej	Plan po zmianach	Wykonanie za 2022 rok	Wskaźnik 4:3 w %
1	2	3	4	5
I. Dochody ogółem w tym:	25 226 017,57	33 103 077,52	29 901 121,32	90,33
bieżące	20 340 059,17	26 509 562,83	25 480 470,48	96,12
majątkowe	4 885 958,40	6 593 514,69	4 420 650,84	67,05
II. Wydatki ogółem w tym:	27 604 528,03	34 947 805,26	30 430 629,47	87,07
bieżące	20 094 343,83	24 269 528,58	22 473 280,88	92,60
majątkowe	7 510 184,20	10 678 276,68	7 957 348,59	74,52
III. Deficyt/Nadwyżka (I-II)	- 2 378 510,46	- 1 844 727,74	- 529 508,15	28,70
IV. Przychody ogółem	3 646 517,82	8 064 097,10	11 224 818,04	139,19
V. Rozchody ogółem	1 268 007,36	6 219 369,36	1 268 007,36	20,39
VI. Rozliczenie budżetu (I-II+IV-V)	0,00	0,00	+9 427 302,53	-

Wykonane dochody budżetu są niższe od wydatków wykonanych o kwotę 529 508,15 zł. Wykonane dochody bieżące są wyższe od wydatków bieżących o kwotę 3 007 189,52 zł.

WYKONANIE DOCHODÓW BUDŻETU GMINY KRUPSKI MŁYN ZA 2022 ROK

Struktura procentowa dochodów budżetu gminy Krupski Młyn za 2022 roku przedstawia się następująco:

Nazwa	Wykonanie za 2022 rok w zł	% udział w budżecie w 2022 roku
Dochody z podatków	5 639 877,61	18,86
Dochody z opłat	1 166 785,11	3,90
Dochody z najmu i dzierżawy składników majątkowych gminy	71 851,64	0,24
Wpływy z usług	2 519 933,51	8,43
Pozostałe dochody	380 445,29	1,27
Subwencje	4 467 110,00	14,94
Wpływy z podatku dochodowego od osób fizycznych	5 844 423,57	19,55
Wpływy z podatku dochodowego od osób prawnych	437 617,00	1,46

Dotacje na zadania bieżące (§: 2010,2020, 2030, 2057, 2059, 2060, 2100, 2180)	4 952 426,75	16,56
Wpływy z tytułu przekształcenia prawa użytkowania wieczystego w prawo własności	3 901,38	0,01
Dochody z tytułu odpłatnego nabycia prawa własności	1 122 029,04	3,75
Środki otrzymane od pozostałych jednostek zaliczanych do sektora finansów publicznych na finansowanie lub dofinansowanie kosztów realizacji inwestycji i zakupów inwestycyjnych jednostek zaliczanych do sektora finansów publicznych (dotacja z Ośrodka Ruchu Drogowego w Katowicach)	21 252,95	0,07
Dotacje celowe w ramach programów finansowanych z udziałem środków europejskich, o których mowa w art. 5 ust.3 pkt 5 lit. a i b ustawy lub płatności w ramach budżetu środków europejskich, realizowanych przez jednostki samorządu terytorialnego	3 233 836,28	10,82
Środki z dofinansowania własnych inwestycji gmin (wpłaty mieszkańców z tytułu udziału w projekcie dotyczącym projektu Odnawialne źródła energii)	34 074,40	0,12
Dotacja celowa z budżetu państwa jako zwrot poniesionych środków na wydatki w ramach wyodrębnionego funduszu sołeckiego	5 556,79	0,02
Dochody ogółem	29 901 121,32	100

DOCHODY BIEŻĄCE I DOCHODY MAJĄTKOWE

Dochody bieżące zaplanowane w wysokości 26 509 562,83 zł zostały wykonane w wysokości 25 480 470,48 zł, tj. 92,68% planu, natomiast planowane dochody majątkowe w wysokości 6 593 514,69 zł zostały zrealizowane w wysokości 4 420 650,84 zł, tj. 67,05 % planu.

Nazwa	Plan po zmianach	Wykonanie za 2022 rok	Wskaźnik 3:2 w %
1	2	3	4
Dochody bieżące	26 509 562,83	25 480 470,48	96,12
Dochody majątkowe	6 593 514,69	4 420 650,84	67,05
Dochody ogółem	33 103 077 52	29 901 121,32	90,33

Dotacje udzielone z budżetu Gminy Krupski Młyn na dzień 31 grudnia 2022 roku

Dział	Rozdział	Treść	Wyszczególnienie	Plan	Wykonanie
Dotacje podmiotowe dla sektora finansów publicznych					
921	Kultura i ochrona dziedzictwa narodowego			1 082 000,00	1 082 000,00
	92109	Domy i ośrodki kultury, świetlice i kluby	Gminny Ośrodek Kultury, Sportu i Rekreacji (dotacja)	790 000,00	790 000,00
	92116	Biblioteki	Gminna Biblioteka Publiczna (dotacja)	292 000,00	292 000,00
851	Ochrona zdrowia			3 090,00	3 090,00
	85195	Pozostała działalność	Izba Wytrzeźwień w Bytomiu	3 090,00	3 090,00
600	Transport i łączność			575 872,00	575 871,38
	60004	Lokalny transport zbiorowy	Górnośląsko-Zagłębiowska Metropolia (wpłata gminy)	575 814,00	575 814,00
	60053	Infrastruktura telekomunikacyjna	Dotacja celowa na pokrycie rocznej opłaty za prawo wykorzystania częstotliwości	58,00	57,38
Dotacje dla jednostek spoza sektora finansów publicznych					
926	Kultura fizyczna			40 000,00	40 000,00
	92695	Pozostała działalność	Zajęcia sportowo-rekreacyjne i ogólnorozwojowe z dziećmi i młodzieżą w różnych dyscyplinach sportowych (dotacja celowa)	40 000,00	40 000,00
Suma dotacji, wpłat dla jednostek publicznych i dla jednostek spoza publicznych				1 700 962,00	1 700 961,38

Realizacja wydatków budżetowych za 2022 rok w porównaniu do planu:

Dział	Nazwa	Plan	Wykonanie	% 4:3
1	2	3	4	5
010	Rolnictwo i łowiectwo	3 284 514,50	1 629 975,32	49,63
400	Wytwarzanie i zaopatrywanie w energię elektryczną, gaz i wodę	3 536 989,52	3 171 574,35	89,67
600	Transport i łączność	809 002,94	800 147,25	98,91
700	Gospodarka mieszkaniowa	4 732 080,86	4 437 155,68	93,77
710	Działalność usługowa	90 100,00	89 967,00	99,85
750	Administracja publiczna	4 042 121,55	3 905 863,75	96,63
751	Urzędy naczelnych organów władzy państwowej, kontroli i ochrony prawa oraz sądownictwa	1 200,00	1 200,00	100
752	Obrona narodowa	800,00	800,00	100
754	Bezpieczeństwo publiczne i ochrona przeciwpożarowa	323 694,33	286 387,33	88,47
757	Obsługa długu publicznego	313 000,00	297 344,26	95
758	Różne rozliczenia	80 000,00	0,00	-
801	Oświata i wychowanie	7 606 9519,59	7 124 808,24	93,67
851	Ochrona zdrowia	125 065,24	123 904,52	99,07
852	Pomoc społeczna	2 310 320,78	2 147 998,64	92,97
853	Pozostałe zadania w zakresie polityki społecznej	1 563 960,00	842 503,64	53,87
854	Edukacyjna opieka wychowawcza	9 640,00	4 463,98	46,31
855	Rodzina	2 506 826,29	2 397 898,81	95,65
900	Gospodarka komunalna i ochrona środowiska	1 979 491,66	1 892 288,47	95,59
921	Kultura i ochrona dziedzictwa narodowego	1 082 000,00	1 082 000,00	100
926	Kultura fizyczna	550 478,00	194 348,23	35,31
Suma wydatków		34 947 805,26	30 430 629,47	

Sprawozdanie rzeczowe z realizacji zadań inwestycyjnych za 2022 rok

Lp	Wyszczególnienie	Nakłady (Wydatki)	Plan (dla zadania)	Źródło finansowania/zadanie klasyfikacja budżetowa
1	Zakup pompy głębinowej Hydro-Vacuum na potrzeby ujęcia wody w Krupskim Młynie	30 455,31	34 200,00	010-01043-6060
2	Ochrona dorzecza Małej Panwi poprzez rozbudowę	1 598 049,29	3 248 811,18	010-01044-6057 010-01044-6059

	i modernizację gospodarki wodno-ściekowej – etap II (wydatki obejmowały opracowanie projektu budowy sieci wodociągowej, opracowanie planu aglomeracji oraz dzierżawę gruntu pod kanalizację; powyższe wydatki były niezbędne do uzupełnienia i uaktualnienia dokumentacji dotyczącej uporządkowania gospodarki wodno-ściekowej na terenie gminy)			
3	Odnawialne źródła energii w budynkach mieszkańców gminy,	2 892 174,22	3 223 871,52	400-40003-6057-46 400-40003-6059-46 (współfinansowanie inwestycji i zakupów inwestycyjnych ponoszonych ze środków, o których mowa w art. 5 ust. 1 pkt 2 uofp)
4	Modernizacja dróg gminnych	92 301,80	95 000,00	600-60016-6050
5	Zakup pługa	14 944,50	14 950,00	600-60016-6060
6	Opracowanie dokumentacji związanej z modernizacją budynku Urzędu Gminy w Krupskim Młynie (przegląd i uaktualnienie)	615,00	615,00	750-75023-6050
7	Zakup lekkiego samochodu dla OSP Potępa	190 000,00	205 000,00	754-75412-6060 (współfinansowanie zakupu środkami pozabudżetowymi z Funduszu Sprawiedliwości (150 000 zł) i darowizną grupy KGHM 55 000 zł)
8	Budowa boiska przy Szkole Podstawowej nr 1 w Krupskim Młynie	30 996,00	131 000,00	801-80101-6050

9	Zakup huštawki oraz wykonanie nawierzchni pod urządzeniem dla ZSP w Potępie	12 894,47	13 500,00	900-90003-6050
10	Modernizacja obiektów rekreacji ruchowo-sportowej boisko przy Szkole Podstawowej Nr 1 w Krupskim Młynie	2 238,60	250 000,00	926-92601-6059
11	Modernizacja obiektów rekreacji ruchowo-sportowej modernizacja placu zabaw w Ziętku, modernizacja boiska wielofunkcyjnego w Ziętku, plac zabaw w Odmuchowie i w Krupskim Młynie przy ul. Leśmiana	85 914,40	115 000,00	926-92695-6050
12	Dofinansowanie zadania inwestycyjnego dla Starostwa Powiatowego w Tarnowskich Górach (trasy rowerowe)	6 765,00	6 765,00	750-75095-6300
13	Objęcie udziałów w SIM	3 000 000,00	3 000 000,00	710-71004-6010
Razem wydatki majątkowe		7 957 348,59		

INFORMACJA O WYKONANIU PLANU FINANSOWEGO RACHUNKU ŚRODKÓW FUNDUSZU PRZECIWDZIAŁANIA COVID-19 GMINY KRUPSKI MŁYN ZA 2022 ROK RZĄDOWY FUNDUSZ INWESTYCJI LOKALNYCH

WYDATKI FINANSOWANE ZE ŚRODKÓW RZĄDOWEGO FUNDUSZU INWESTYCJI LOKALNYCH W 2022 ROKU

Wprowadzono Przychody budżetu w § 905 Przychody jst z niewykorzystanych środków pieniężnych na rachunku bieżącym budżetu wynikających z rozliczenia dochodów i wydatków nimi finansowanych związanych ze szczególnymi zasadami wykonywania budżetu określonymi w odrębnych przepisach w wysokości 2 497 046,61 zł w zakresie środków Rządowego Funduszu Inwestycji Lokalnych a wykonano w wysokości 1 105 710,64 zł.

DZIAŁ	ROZDZIAŁ	TREŚĆ	PLAN WYDATKÓW NA 2022 ROK	WYKONANIE 2022 ROK
010		Rolnictwo i łowiectwo	1 958 682,03	1 103 472,04
	01044	Infrastruktura sanitacyjna wsi	1 958 682,03	1 103 472,04

		wydatki majątkowe, z tego:	1 958 682,03	1 103 472,04
		<i>inwestycje i zakupy inwestycyjne, w tym:</i>	<i>1 958 682,03</i>	<i>1 103 472,04</i>
		<i>na programy finansowane z udziałem środków, o których mowa w art. 5 ust. 1 pkt 2 i 3</i>	<i>1 958 682,03</i>	<i>1 103 472,04</i>
801		Oświata i wychowanie	100 000,00	0,00
	80101	Szkoły podstawowe	100 000,00	0,00
		wydatki majątkowe, z tego:	<i>100 000,00</i>	<i>0,00</i>
		<i>inwestycje i zakupy inwestycyjne, w tym:</i>	<i>100 000,00</i>	<i>0,00</i>
		<i>na programy finansowane z udziałem środków, o których mowa w art. 5 ust. 1 pkt 2 i 3</i>	<i>0,00</i>	<i>0,00</i>
926		Kultura fizyczna	250 000,00	2 238,60
	92601	Obiekty sportowe	250 000,00	2 238,60
		wydatki majątkowe, z tego:	<i>250 000,00</i>	<i>2 238,60</i>
		<i>inwestycje i zakupy inwestycyjne, w tym:</i>	<i>250 000,00</i>	<i>2 238,60</i>
		<i>na programy finansowane z udziałem środków, o których mowa w art. 5 ust. 1 pkt 2 i 3</i>	<i>250 000,00</i>	<i>2 238,60</i>
Wydatki ogółem:			2 308 682,03	1 105 710,64

Stan rachunku bankowego dla środków rządowego Funduszu Inwestycji Lokalnych wynosi na dzień 31 grudnia 2022 roku 4 486 862,42 zł.

WYDATKI FINANSOWANE Z FUNDUSZU PRZECIWDZIAŁANIA COVID-19 – DODATEK WĘGLOWY

DZIAŁ	ROZDZIAŁ	TREŚĆ	PLAN WYDATKÓW NA 2022 ROK	WYKONANIE 2022 ROK
852		Pomoc społeczna	921 060,00	814 718,90
	85295	Pozostała działalność	921 060,00	814 718,90
		wydatki bieżące, z tego:	<i>921 060,00</i>	<i>814 718,90</i>
		<i>wydatki jednostek budżetowych, z tego:</i>	<i>921 060,00</i>	<i>814 718,90</i>

		wydatki związane z realizacją ich statutowych zadań	18 060,00	10 718,90
		świadczenia na rzecz osób fizycznych	903 000,00	804 000,00
Wydatki ogółem:			921 060,00	814 718,90

**WYDATKI FINANSOWANE Z FUNDUSZU PRZECIWDZIAŁANIA COVID-19 –
REKOMPENSATY DLA PRZEDSIĘBIORSTW ENERGETYCZNYCH, DODATKI
DLA GOSPODARSTW DOMOWYCH, DODATKI DLA PODMIOTÓW
WRAŻLIWYCH**

DZIAŁ	ROZDZIAŁ	TREŚĆ	PLAN WYDATKÓW NA 2022 ROK	WYKONANIE 2022 ROK
853		Pozostałe zadania w zakresie polityki społecznej	1 200 000,00	589 239,54
	85395	Pozostała działalność	1 200 000,00	589 239,54
		wydatki bieżące, z tego:	1 200 000,00	589 239,54
		wydatki jednostek budżetowych, z tego:	1 200 000,00	589 239,54
		wydatki związane z realizacją ich statutowych zadań	12 000,00	0,00
		świadczenia na rzecz osób fizycznych	1 176 000,00	588 940,45
		wynagrodzenia i składki od nich naliczane	12 000,00	299,09
Wydatki ogółem:			1 200 000,00	589 239,54

**WYDATKI FINANSOWANE Z FUNDUSZU PRZECIWDZIAŁANIA COVID-19 –
DODATKI DLA GOSPODARSTW DOMOWYCH ZA 2022 ROK**

DZIAŁ	ROZDZIAŁ	TREŚĆ	PLAN WYDATKÓW NA 2022 ROK	WYKONANIE 2022 ROK
853		Pozostałe zadania w zakresie polityki społecznej	201 960,00	129 030,00
	85395	Pozostała działalność	201 960,00	129 030,00
		wydatki bieżące, z tego:	201 960,00	129 030,00

		wydatki jednostek budżetowych, z tego:	201 960,00	129 030,00
		wydatki związane z realizacją ich statutowych zadań	2 019,00	999,00
		świadczenia na rzecz osób fizycznych	197 922,00	126 500,00
		wynagrodzenia i składki od nich naliczane	2 019,00	1 531,00
Wydatki ogółem:			201 960,00	129 030,00

**INFORMACJA O WYKONANIU PLANU FINANSOWEGO RACHUNKU
ŚRODKÓW FUNDUSZU POMOCY ZA 2022 ROK**

DZIAŁ	ROZDZIAŁ	TREŚĆ	PLAN WYDATKÓW NA 2022 ROK	WYKONANIE 2022 ROK
750		Administracja publiczna	1 712,81	1 403,97
	75011	Urzędy wojewódzkie	1 712,81	1 403,97
		wydatki bieżące, z tego:	1 712,81	1 403,97
		wydatki jednostek budżetowych, z tego:	1 712,81	1 403,97
		wydatki związane z realizacją ich statutowych zadań	916,98	635,23
		wynagrodzenia i składki od nich naliczane	795,83	768,74
801		Oświata i wychowanie	28 419,00	16 482,10
	80101	Szkoły podstawowe	28 419,00	16 482,10
		wydatki bieżące, z tego:	28 419,00	16 482,10
		wynagrodzenia i składki od nich naliczane	21 084,00	5 644,27
		wydatki związane z realizacją ich statutowych zadań	7 335,00	10 837,83
852		Pomoc społeczna	169 484,00	168 649,00
	85214	Zasiłki okresowe, celowe i pomoc w naturze oraz składki na ubezpieczenia emerytalne i rentowe	700,00	477,00
		wydatki bieżące, z tego:	700,00	477,00
		wydatki jednostek budżetowych, z tego:	700,00	477,00
		świadczenia na rzecz osób fizycznych	700,00	477,00

	85231	Pomoc dla cudzoziemców	168 784,00	168 172,00
		wydatki bieżące, z tego:	168 784,00	168 172,00
		wydatki jednostek budżetowych, z tego:	168 784,00	168 172,00
		świadczenia na rzecz osób fizycznych	167 840,00	167 240,00
		wynagrodzenia i składki od nich naliczane	944,00	932,00
855		Rodzina	5 000,00	992,00
	85502	Świadczenia rodzinne, świadczenia z funduszu alimentacyjnego oraz składki na ubezpieczenia emerytalne i rentowe z ubezpieczenia społecznego	5 000,00	992,00
		wydatki bieżące, z tego:	5 000,00	992,00
		świadczenia na rzecz osób fizycznych	5 000,00	992,00
Wydatki ogółem:			204 615,81	187 527,07

WYKONANIE PRZYCHODÓW I ROZCHODÓW BUDŻETU GMINY KRUPSKI MŁYN ZA 2022 ROK

W budżecie gminy Krupski Młyn na 2022 rok upoważniono Wójta do zaciągnięcia i spłaty kredytu na pokrycie występującego w ciągu roku budżetowym przejściowego deficytu budżetu do wysokości 2 000 000,00 zł.

Nie uruchomiono kredytu krótkoterminowego.

Planowane rozchody określono w uchwale budżetowej na 2022 rok w wysokości 1 268 007,36 zł.

W trakcie roku budżetowego zwiększono kwotę rozchodów o kwotę 4 951 362,00 zł i ustalono kwotę rozchodów na wartość 6 219 369,36 zł.

Planowane rozchody budżetu:

spłaty kredytów i pożyczek 1 268 007,36 zł

przelewy na rachunki lokat 4 951 362,00 zł (74 449,70 zł środki z projektu Cyfrowa Gmina, 2 888 418,57 zł – środki z tytułu dodatkowych udziałów z podatku dochodowym od osób fizycznych 1 478 493,73 zł – środki RFIL, 510 000,00 zł – lokata jako własne środki gminy uzyskane ze sprzedaży mienia gminnego).

Wykonane rozchody gminy to:

Spłata kredytów i pożyczek wg planu tj. 1 268 007,36 zł.

Pozostała kwota rozchodów nie została wykonana.

Zadłużenie gminy na dzień 31 grudnia 2022 roku wynosi 3 589 760,42 zł i obejmuje:

1) kredyty i pożyczki – 3 589 760,42 zł, w tym:

a) kredyty 3 248 745,70 zł:

- (nr konta 134 008 02012) Kredyt komercyjny długoterminowy zaciągnięty w ING Banku Śląskim w 2012 roku (Zarządzenie Wójta Gminy Krupski Młyn z dnia 8 marca 2012 roku nr 0050/26/12). Kredyt został zaciągnięty w 2012 roku w kwocie 1 675 000,00 zł na sfinansowanie planowanego deficytu budżetu gminy Krupski Młyn w kwocie 478 220,00 zł. z przeznaczeniem na realizację zadania pod nazwą „Budowa Sali Gimnastycznej w Krupskim Młynie” oraz na spłatę wcześniej zaciągniętych pożyczek i kredytów w kwocie 1 196 780,00 zł. Spłata kredytu nastąpiła od stycznia 2013 roku. Kredyt był spłacany do roku 2022. Spłacany jest w ratach miesięcznych, miesięcznie w ratach po 13 960,00 zł (11 rat) i 13 940,00 zł. (1 rata). Spłata w 2022 roku w kwocie 167 500,00 zł.

- (nr konta 134 003 02011) Kredyt długoterminowy zaciągnięty w Banku Spółdzielczym w 2011 roku na kwotę 900 000,00 zł. na sfinansowanie zaplanowanego w roku 2011 deficytu budżetu gminy z przeznaczeniem na realizację zadania inwestycyjnego pod nazwą „Termomodernizacja budynku Zespołu Szkół położonego w Krupskim Młynie przy ulicy Dąbrowskiego” (Uchwała Nr V/25/11 Rady Gminy Krupski Młyn z dnia 22 lutego 2011 roku). Według powyższej Uchwały kredyt winien być spłacony w okresie od lipca 2011 roku do grudnia 2016 roku. Według umowy z Bankiem kredyt winien być spłacony od lipca 2011 roku do czerwca 2016 roku. Zgodnie z aneksem nr 1 do umowy o kredyt 1/2011 z dnia 18 kwietnia 2011 roku zmieniono termin spłaty kredytu. **W 2022 roku spłacono kredyt w wysokości 30 000,00 zł. Zadłużenie na 31 grudnia 2022 roku wynosi 0 zł.**

- (nr konta 134 006 02011) Kredyt długoterminowy zaciągnięty w Banku Spółdzielczym w 2011 roku na kwotę 490 000,00 zł na sfinansowanie planowanego deficytu budżetu gminy oraz na spłatę wcześniej zaciągniętych kredytów i pożyczek (Uchwała nr XIV/96/11 Rady Gminy Krupski Młyn z dnia 13 grudnia 2011 roku. Według umowy z bankiem kredyt zaczęto spłacać od roku 2013. Kredyt będzie spłacany do 2022 roku. **W 2022 roku spłacono kredyt w wysokości 49 000,00 zł. Zadłużenie na dzień 31 grudnia 2022 roku wynosi 0 zł.**

- (nr konta 134 009 02012) Kredyt długoterminowy komercyjny zaciągnięty w Banku Spółdzielczym w 2012 roku na kwotę 641 145,70 zł na sfinansowanie planowanego deficytu budżetu gminy z przeznaczeniem na realizację zadania pod nazwą „Ochrona dorzecza Małej Panwi i Liswarty poprzez modernizację gospodarki ściekowej polegającej na modernizacji i budowie oczyszczalni ścieków wraz z systemem kanalizacji sanitarnej” (Zarządzenie Wójta nr 0050/88/12 z dnia 17 lipca 2012 roku). Spłata kredytu nastąpiła od stycznia 2013 roku. Kredyt będzie spłacany do marca 2023 roku. Spłata w latach 2022-2023 wyniesie 82 745,70 zł, w 2022 roku spłata wyniosła 56 000,00 zł a w 2023 roku spłata wyniesie 26 745,70 zł (2 raty po 9 000,00 zł a 1 rata w wys. 8 745,70 zł). Zadłużenie wynosi 26 745,70 zł.

- (nr konta 134 010 02013) Kredyt długoterminowy komercyjny zaciągnięty w Banku Spółdzielczym w Tworogu w 2013 roku na kwotę 870 000,00 zł na sfinansowanie wcześniej zaciągniętych kredytów (Zarządzenie Wójta Nr 0050/12/13 z dnia 30 stycznia 2013 roku). Spłata kredytu nastąpiła zgodnie z Zarządzeniem przywołanym powyżej i umową o kredyt od stycznia 2014 roku. Kredyt będzie spłacany do 2023 roku. W roku 2022 spłacono kredyt w wysokości 107 000 zł, a w 2023 będzie spłacany kredyt również po 107 000,00 zł (11 rat po 8 900,00 zł i 1 rata w wys. 9 100,00 zł). Zadłużenie wynosi 107 000 zł.

- (nr konta 134 011 02013) Kredyt długoterminowy komercyjny zaciągnięty w Banku Spółdzielczym z siedzibą w Tworogu w 2013 roku na kwotę 1 050 000,00 zł na sfinansowanie deficytu budżetu w kwocie 866 775,50 zł i na spłatę wcześniej zaciągniętych kredytów w kwocie 183 224,50 zł (Zarządzenie Wójta Gminy nr 0050/127/13 z dnia 26 listopada 2013 roku). Zgodnie z umową spłata kredytu nastąpiła od lipca 2014 roku. Kredyt będzie spłacany

do 2023 roku. **W 2022 roku spłacono kredyt w wysokości 338 000,00 zł (11 rat po 28 200,00 zł i 1 rata w wysokości 27 800 zł). Zadłużenie na 31 grudnia 2022 roku wynosi 281 800,00 zł.** W roku 2023 należy spłacić kredyt w wysokości 281 800,000 zł (11 rat po 23 500,00 zł i 1 rata w wysokości 23 300,00 zł).

- (nr konta 134 013 02014) Kredyt długoterminowy zaciągnięty w Banku Spółdzielczym w siedzibą w Tworogu w 2014 roku na kwotę 1 100 000,00 zł z przeznaczeniem na spłatę wcześniej zaciągniętych kredytów i pożyczek (Zarządzenie Wójta nr 0050/115/14 z dnia 3 października 2014 roku). Spłata kredytu nastąpiła od stycznia 2015 roku. Kredyt będzie spłacany do 2024 roku. **W 2022 roku kredyt spłacono w wysokości 110 000,00 zł. Zadłużenie na dzień 31 grudnia 2022 roku wynosi 220 000,00 zł.** W latach 2023-2024 kredyt będzie spłacany po 110 000,00 zł. w każdym roku (11 rat po 9 200,00 zł i 1 rata w wys. 8 800,00 zł).

- (nr konta 134 015 02015) Kredyt długoterminowy zaciągnięty w Banku Spółdzielczym z siedzibą w Tworogu w 2015 roku na kwotę 1 200 000,00 zł na sfinansowanie wcześniej zaciągniętych pożyczek i kredytów (Zarządzenie Wójta Gminy nr 0050/22/15 z dnia 25 listopada 2015 roku). Spłata kredytu nastąpiła od marca 2016 roku. Kredyt będzie spłacany do 2024 roku. **W 2022 roku kredyt spłacono w wysokości 200 000,00 zł. Zadłużenie na dzień 31 grudnia 2022 roku wynosi 440 000,00 zł.** W latach 2023-2024 kredyt będzie spłacany następująco:

2023 rok – 220 000,00 zł (11 rat po 18 500,00 zł i 1 rata w wys. 16 500,00 zł)

2024 rok – 220 000,00 zł (11 rat po 18 500,00 zł. i 1 rata w wys. 16 500,00 zł)

- (nr konta 134 018 02017) Kredyt długoterminowy zaciągnięty w Banku Spółdzielczym z siedzibą w Tworogu w roku 2017 na kwotę 2 400 000,00 zł na spłatę wcześniej zaciągniętych pożyczek w kwocie 208 678,51 zł, wcześniej zaciągniętych kredytów w kwocie 705 900,00 zł oraz na sfinansowanie planowanego deficytu gminy w kwocie 1 485 421,49 zł. Spłata kredytu nastąpiła od 2018 roku. Kredyt będzie spłacany do 2027 roku. **W 2022 roku spłacono kredyt w wysokości 40 000,00 zł. Zadłużenie na dzień 31 grudnia 2022 roku wynosi 1 743 200,00 zł.** Spłata w latach 2023-2027 przedstawia się następująco:

2023 rok – 314 200,00 zł (11 rata po 26 200,00 zł i 1 rata w wys. 26 000,00 zł)

2024 rok – 539 000 ,00 zł (11 rat po 45 000,00 zł i 1 rata w wys. 44 000,00 zł)

2025 rok – 450 000,00 zł (12 rat po 37 500,00 zł)

2026 rok – 440 000,00 zł (11 rat po 37 000,00 zł i 1 rata w wys. 33 000,00 zł)

2027 rok – 430 000,00 zł (11 rat po 36 000,00 zł i 1 rata w wys. 34 000,00 zł);

b) pożyczki z WFOŚiGW: **zadłużenie na dzień 31 grudnia 2022 roku z tytułu zaciągniętych pożyczek wynosi 341 014,72 zł.**

W 2022 roku spłacono pożyczki w wysokości 170 507,36 zł.

Pożyczka nr 78/2012/33/OW/ok.-st/P z dnia 09.08.2012 roku zaciągnięta w WFOŚiGW na kwotę 1.974.159,00 zł

Zadanie pn. „Ochrona dorzecza Małej Panwi i Liswarty poprzez modernizację gospodarki ściekowej polegającej na modernizacji i budowie oczyszczalni ścieków wraz z systemem kanalizacji sanitarnej” – rozbudowa oczyszczalni ścieków BOSS-200 w Krupskim Młynie

Zadłużenie na dzień 31 grudnia 2022 roku wynosi 266 477,60 zł

W 2022 roku spłacono pożyczkę w wysokości 133 238,80 zł. Spłaty w okresach kwartalnych w wysokości 33 309,70 zł. Spłaty w latach od 2023 do 2024 po 133 238,80 zł w każdym roku.

Pożyczka nr 39/2012/33/OW/po-st/P z dnia 23.07.2012 roku zaciągnięta w WFOŚiGW na kwotę 633 486,00 zł.

Zadanie pn. „Ochrona dorzecza Małej Panwi i Liswarty poprzez modernizację gospodarki ściekowej polegającej na modernizacji i budowie oczyszczalni ścieków wraz z systemem kanalizacji sanitarnej” – rozdział kanalizacji ogólnospławnej na kanalizacje rozdzielczą wraz z budową nowych odcinków kanalizacji i dwoma przepompowniami

Zadłużenie na dzień 31 grudnia 2022 roku wynosi 74 537,12 zł.

W 2022 roku spłacono pożyczkę w wysokości 37 268,56 zł. Spłaty w okresach kwartalnych w wysokości 9 317,14 zł.

W latach od 2023 do 2024 spłata w wysokości 37 268,56 zł w każdym roku.

W sprawozdaniu Rb-Z Kwartalne sprawozdanie o stanie zobowiązań według tytułów dłużnych oraz poręczeń i gwarancji na dzień 31 grudnia 2022 roku zawarto dane, o których mowa wyżej.

2) zobowiązania wymagalne - brak

3) udzielone poręczenia i gwarancje – nie udzielono poręczeń i gwarancji

4) stan należności i wybranych aktywów finansowych

Stan należności i wybranych aktywów finansowych zgodnie ze zbiorczym sprawozdaniem Rb-N na koniec okresu sprawozdawczego obejmuje:

- gotówka i depozyty – 9 395 576,45 zł

-należności wymagalne 1 484 772,40 zł, w tym:

z tytułu dostaw towarów i usług 474 900,76 zł

pozostałe należności 1 009 871,64 zł

- pozostałe należności 33 463,95 zł w tym:

z tytułu dostaw i usług 15 726,34 zł

z tytułu podatków i składek na ubezpieczenia społeczne 572,20 zł

z tytułów innych niż wymienione powyżej 17 165,41 zł

Przychody budżetu w 2022 roku wynoszą **8 064 097,10 zł.**

Na przychody te składają się:

§ 905 Przychody jednostek samorządu terytorialnego z niewykorzystanych środków pieniężnych na rachunku bieżącym, wynikających z rozliczenia dochodów i wydatków nimi finansowanych związanych ze szczególnymi zasadami wykonywania budżetu określonymi w odrębnych ustawach **5 497 428,49 zł** (kwota niewykorzystana ze środków Rządowego Funduszu Inwestycji Lokalnych 2 497 046,61 zł środki RFIL jako pozostałe na wyodrębnionym rachunku bankowym, 3 000 000,00 zł jako środki na wyodrębnionym rachunku budżetu do przekazania jako udziały w spółce SIM)

§ 906 Przychody jednostek samorządu terytorialnego wynikające z rozliczenia środków określonych w art. 5 ust. 1 pkt 2 ustawy i dotacji na realizację programu, projektu lub zadania finansowanego z udziałem tych środków **559 339,40 zł** (środki pozostające na wyodrębnionym rachunku budżetu w zakresie zadania Odnawialne Źródła Energii w wysokości 429 845,00 zł, środki pozostałe na wyodrębnionym rachunku bankowym dla projektu Bliżej wiedzy w gminie Krupski Młyn w wysokości 129 494,40 zł.)

§951 Przychody ze spłat pożyczek i kredytów udzielonych ze środków publicznych **103 613,00 zł** (zwrot pożyczki przez Stowarzyszenie Frymark)

§ 957 Nadwyżka budżetu jednostki samorządu terytorialnego z lat ubiegłych **1 903 716,21 zł** (nadwyżki z lat ubiegłych 358 390 zł jako środki na uzupełnienie subwencji, środki na lokacie terminowej w wysokości 425 687,65 zł, środki własne gminy w wysokości 261 780,56 zł, środki własne gminy w wysokości 857 858,00 zł)

Pozycja zadania w WPF	
1.1.1.1, 1.1.1.2., 1.1.1.3.	
Nazwa zadania w WPF	Nazwa zadania używana w innych dokumentach gminnych
Bliżej wiedzy w gminie Krupski Młyn - Kształcenie	Bliżej wiedzy w gminie Krupski Młyn
Opis zadania	
<p>10 sierpnia 2020 roku podpisana została umowa dofinansowania ze środków RPO WSL 2014-2020 projektu pt. "Bliżej wiedzy w gminie Krupski Młyn", w ramach którego 150 uczniów i ich nauczycieli ze Szkoły Podstawowej w Krupskim Młynie i Zespołu Szkolno-Przedszkolnego w Potępie wzmocni swoje kompetencje. Celem projektu jest rozwój kompetencji kluczowych uczniów (w tym uczniów ze specjalnymi potrzebami edukacyjnymi) Szkoły Podstawowej nr 1 w Krupskim Młynie oraz Szkoły Podstawowej działającej w ramach Zespołu Szkolno-Przedszkolnego w Potępie. W ramach projektu zakupione zostanie także wyposażenie pracowni. Wsparcie udzielane w ramach projektu ma charakter kompleksowy – odpowiada na zdiagnozowane potrzeby, realizuje indywidualizację nauczania w zadaniach dotyczących kompetencji matematycznych i informatycznych, językowych, przyrodniczych, społecznych i uczenia się wraz z przedsiębiorczością i innowacyjnością. Zadania, wielkość grup, intensywność wsparcia dostosowane zostały do potrzeb szkół. Zajęcia realizowane będą z wykorzystaniem nowoczesnych narzędzi i metod nauczania.</p> <p>W sierpniu 2022 roku złożony został wniosek o wydłużenie terminu realizacji projektu do końca czerwca 2023 roku wraz ze zwiększeniem liczby uczniów uczestniczących w zajęciach, którzy w wyniku tego podniosą kompetencje kluczowe (ze 150 do 180, w tym 113 dziewcząt i 67 chłopców) oraz liczby nauczycieli, którzy podniosą swoją wiedzę i umiejętności (z 12 do 16, w tym 13 kobiet i 3 mężczyzn).</p> <p>Projekt dofinansowany jest ze środków Europejskiego Funduszu Społecznego w ramach Regionalnego Programu Operacyjnego Województwa Śląskiego na lata 2014-2020. Wartość całkowita i kwalifikowana projektu wynosi po zmianach wnioskowanych w sierpniu 2022 roku 629 000 zł (wzrost z 489 371,31 zł). Dofinansowanie wynosi 566 100 zł, natomiast 62 900 zł to wkład własny gminy pod postacią wycenionej wartości korzystania z sal lekcyjnych w szkołach.</p> <p>Realizacja projektu rozpoczęła się we wrześniu 2020 roku rekrutacją uczniów na zajęcia. Rekrutacja powtórzona była w 2021 i 2022 roku.</p> <p>Ponadto w kwietniu 2021 roku do szkół przekazano zaplanowane we wniosku o dofinansowanie materiały piśmiennicze, papiernicze i merytoryczne a w październiku 2021 roku materiały elektroniczne, w tym laptopy. W grudniu 2022 roku przygotowana została dokumentacja związana z kolejnymi zakupami wynikającymi z poszerzenia zakresu projektu.</p> <p>Zajęcia prowadzone są zgodnie z harmonogramem.</p>	

Pozycja zadania w WPF	
1.1.2.1	
Nazwa zadania w WPF	Nazwa zadania używana w innych dokumentach gminnych
Ochrona dorzecza Małej Panwi poprzez rozbudowę i modernizację gospodarki wodno-ściekowej - etap II - realizacja projektu na terenie Gminy Krupski Młyn – Modernizacja gospodarki wodno- ściekowej na terenie Gminy Krupski Młyn	Ochrona dorzecza Małej Panwi poprzez rozbudowę i modernizację gospodarki wodno-ściekowej – etap II – realizacja projektu na terenie Gminy Krupski Młyn
Opis zadania	
<p>Zadanie obejmuje uporządkowanie gospodarki wodno-ściekowej na terenie gminy Krupski Młyn. Zakres zadania obejmuje budowę i rozbudowę sieci wodociągowej, modernizację ujęć wody i przepompowni ścieków w zakresie zasilania ze źródeł odnawialnych, modernizację istniejącej i budowę nowej sieci kanalizacji sanitarnej (grawitacyjnej i tłocznej), budowę kanalizacji deszczowej oraz modernizację istniejącej oczyszczalni ścieków przy ulicy Tarnogórskiej w Krupskim Młynie. W skład systemów kanalizacji sanitarnej będą wchodzić rozwiązania grawitacyjne, tłoczne i przepompownie ścieków. W zakresie sieci wodociągowej założono budowę i rozbudowę sieci wodociągowej.</p> <p>Po wypowiedzeniu umowy o dofinansowanie projektu kwotą 3,75 mln zł z RPO WSL w lutym 2020 roku złożony został kolejny wniosek o dofinansowanie projektu w ramach RPO WSL 2014-2020 - poddziałanie 5.1.1. 4.06.2020 roku wniosek został pozytywnie oceniony pod względem formalnym a po pozytywnej ocenie merytorycznej w grudniu 2020 roku podpisano umowę na dofinansowanie projektu w kwocie 6 071 195,98 zł. Dodatkowo w ramach Rządowego Funduszu Inwestycji Lokalnych (3 konkurs) po złożonym wniosku o udzielenie wsparcia w kwietniu 2021 roku, projektowi przyznane zostało wsparcie do wartości całego projektu.</p> <p>W grudniu 2020 roku ogłoszono przetarg na wykonanie prac. Otwarcie ofert miało miejsce w czerwcu 2021 roku. Z uwagi na uchybienia formalne najkorzystniejszej oferty we wrześniu 2021 roku przetarg został unieważniony. Po koniecznej aktualizacji dokumentacji przetargowej przetarg został ogłoszony 25 stycznia 2022 roku a otwarcie ofert miało miejsce 2 marca 2022 roku. Po ocenie dokumentacji, 14 czerwca 2022 roku podpisana została umowa na realizację robót budowlanych z konsorcjum firm P.P.H.U. INSTAL-BUDOTECH Jan Gorol z Kamienicy, REDDO Piotr Trybała z Gliwic i STALBUDOM Sp. z o. o. z Warszawy. Termin realizacji prac to 400 dni od podpisania umowy, czyli 19 lipca 2023 roku. Kwota umowy wynosi 10 872 726 zł. Także 14 czerwca 2022 roku podpisana została umowa z firmą Inżynieria Śląsk Grzegorz Galiniak na pełnienie funkcji nadzoru inwestorskiego na powyższe zadanie. Termin realizacji nadzorów tożsamy jest z terminem realizacji robót budowlanych. Kwota umowy wynosi zaś 62730 zł.</p> <p>Prace dotyczące wykonania sieci kanalizacyjnych grawitacyjnych i tłocznych, przepompowni oraz oczyszczalni ścieków prowadzone są od lipca 2022 roku zgodnie z przedłożonym harmonogramem.</p>	

Pozycja zadania w WPF	
1.3.1.1	
Nazwa zadania w WPF	Nazwa zadania używana w innych dokumentach gminnych
Plan zagospodarowania przestrzennego dla całego obszaru gminy Krupski Młyn	Studium uwarunkowań i kierunków zagospodarowania przestrzennego
Opis zadania	
<p>Po przyjęciu MPZP 27 września 2022 roku prace związane z planowaniem przestrzennym dotyczyły przygotowania zmiany Studium Uwarunkowań i Kierunków Zagospodarowania Przestrzennego. Celem zmian było ujawnienie złoża piasku w dokumencie planistycznym oraz ujednoczenie zapisów w obowiązujących dokumentach planistycznych. Termin wykonania prac ustalony został po zmianach na 28.02.2023 roku.</p>	

Pozycja zadania w WPF	
1.3.2.1	
Nazwa zadania w WPF	Nazwa zadania używana w innych dokumentach gminnych
Budowa budynku garażowo-gospodarczego na potrzeby OSP Krupski Młyn - Ochrona	Przebudowa budynku garażowo-gospodarczego na potrzeby OSP Krupski Młyn
Opis zadania	
<p>Przedmiotem projektu jest przebudowa budynku garażowo-gospodarczego przy ul. Leśmiana w Krupskim Młynie na potrzeby OSP Krupski Młyn. Prace obejmują wykonanie robót budowlanych, instalacji c.o., instalacji kanalizacji deszczowej, instalacji wodno-kanalizacyjnej i instalacji elektrycznej. Prace polegają na kontynuacji robót prowadzonych wcześniej systemem gospodarczym.</p> <p>Budynek wykorzystywany będzie przez OSP Krupski Młyn na potrzeby jej statutowej działalności.</p> <p>Po unieważnieniu z powodu zbyt wysokiej ceny ogłoszonego w październiku 2022 roku postępowania przetargowego na wykonanie prac, w ramach drugiego naboru Rządowego Programu Polski Ład złożony został wniosek o dofinansowanie projektu. Przewidywana wartość inwestycji - 550.000,00 zł, deklarowana kwota udziału własnego – 82.500,00 zł, kwota wnioskowanych środków w ramach Programu Polski Ład – 467.500 zł. Po ocenie wniosek został zaakceptowany i przyznano mu dofinansowanie we wnioskowanej kwocie a wstępna promesa dotycząca dofinansowania z BGK została wystawiona 14 czerwca 2022 roku.</p> <p>Po przeprowadzonej procedurze przetargowej 4 listopada 2022 roku podpisana została umowa na wykonanie prac budowlanych na kwotę 638062,10 zł. Termin wykonania prac to 3 maja 2023 roku. Wykonawcą jest konsorcjum firm: Firmy Remontowo-Budowlanej SOL-BUD Mariusz Sobala oraz firmy SOBALA Sp. z o.o. z Koszęcina.</p> <p>Środki na wykonanie prac pochodzą z Rządowego Programu Polski Ład, Rządowego Funduszu Inwestycji Lokalnych i budżetu gminy.</p>	

Pozycja zadania w WPF	
1.3.2.2	
Nazwa zadania w WPF	Nazwa zadania używana w innych dokumentach gminnych
Modernizacja dróg gminnych - Modernizacja dróg gminnych	Modernizacja dróg gminnych
Opis zadania	
<p>Przedmiot zamówienia obejmuje:</p> <ul style="list-style-type: none"> - wykonanie budowy i przebudowy dróg gminnych: ulic Krasickiego, Miarki i Parku Oczko w miejscowości Krupski Młyn, ulic Łąkowej, Słonecznej i Topolowej w miejscowości Potępa oraz drogi w miejscowości Żyłka. Zamówienie obejmuje w szczególności wykonanie: <ul style="list-style-type: none"> a) dokumentacji projektowej wszystkich branż, uzyskanie na rzecz Zamawiającego pozwolenia na realizację robót, pełnienie nadzoru autorskiego w trakcie robót budowlanych, b) robót budowlanych na podstawie zatwierdzonej dokumentacji projektowej, w tym dokonanie wszelkich zgłoszeń, zawiadomień wynikających z dokumentów zawartych w dokumentacji projektowej pozyskanych w ramach jej sporządzania oraz zapewnienie wszelkich nadzorów oraz odbiorów zarządców dróg; - wykonanie regulacji tłuczniem nawierzchni, ułożenie masy asfaltowej wyrównującej i ścieralnej oraz regulację poboczy, zgodnie z przedmiarem robót, na długości ok. 500 mb drogi łączącej miejscowości Potępa i Żyłka. <p>Wniosek na dofinansowanie projektu złożony został w ramach pierwszego naboru Rządowego Programu Polski Ład. Przewidywana wartość inwestycji - 3.300.000,00 zł, deklarowana kwota udziału własnego - 165.000,00 zł, kwota wnioskowanych środków w ramach Programu – 3.135.000 zł. Po ocenie wniosek został zaakceptowany i przyznano mu dofinansowanie we wnioskowanej kwocie a wstępna promesa dotycząca dofinansowania z BGK została wystawiona 17 listopada 2021 roku.</p> <p>Po przeprowadzonej procedurze przetargowej 3 listopada 2022 roku wyłoniony został wykonawca prac budowlanych, który zaoferował kwotę 3 665 400 zł. Planowany termin podpisania umowy to 14 listopada 2022 roku. Termin wykonania prac to 400 dni od podpisania umowy. Do końca 2022 roku wykonane zostały prace na odcinku drogi łączącej miejscowość Potępa z miejscowością Żyłka.</p> <p>Środki na wykonanie prac pochodzą z Rządowego Programu Polski Ład, Rządowego Funduszu Inwestycji Lokalnych i budżetu gminy.</p>	

Pozycja zadania w WPF	
1.3.2.3	
Nazwa zadania w WPF	Nazwa zadania używana w innych dokumentach gminnych
Modernizacja budynku użyteczności publicznej na obszarze zdegradowanym - Modernizacja	Modernizacja budynku użyteczności publicznej na obszarze zdegradowanym
Opis zadania	
<p>Przedmiot zamówienia obejmuje modernizację budynku urzędu gminy: docieplenie ścian zewnętrznych, montaż pompy ciepła do ogrzewania budynku, modernizację instalacji c.o. na niskotemperaturowe i niskopojemnościowe, modernizację instalacji elektrycznej i niskoprądowej wraz z modernizacją oświetlenia na energooszczędne, wykonanie usprawnień dla niepełnosprawnych (podjazdy, system przywołania), dostosowanie budynku do wymagań p.poż. i wykonanie ciągów pieszych oraz parkingu.</p>	

Wniosek na dofinansowanie projektu złożony został w ramach pierwszego naboru Rządowego Programu Polski Ład. Przewidywana wartość inwestycji - 3.400.000,00 zł, deklarowana kwota udziału własnego - 510.000,00 zł, kwota wnioskowanych środków w ramach Programu – 2.890.000 zł. Po ocenie wniosek został zaakceptowany i przyznano mu dofinansowanie we wnioskowanej kwocie a wstępna promesa dotycząca dofinansowania z BGK została wystawiona 17 listopada 2021 roku.
Projekt jest na etapie wyłonienia wykonawcy w ramach ogłoszonej procedury przetargowej.

Pozycja zadania w WPF	
1.3.2.4	
Nazwa zadania w WPF	Nazwa zadania używana w innych dokumentach gminnych
Termomodernizacja budynków mieszkalnych nr 3 i 5 w Ziętku	Termomodernizacja budynku mieszkalnego Nr 3 i 5 w Krupskim Młynie – Kolonia Ziętek
Opis zadania	
<p>Przedmiotem zadania jest wykonanie prac termomodernizacyjnych w budynkach nr 3 i 5 w Ziętku. Działania przyczynią się do realizacji celu głównego projektu, jakim jest poprawa efektywności energetycznej obiektów. Cel zostanie zrealizowany poprzez realizację celów bezpośrednich:</p> <ul style="list-style-type: none"> - ograniczenie strat energii podczas ogrzewania budynku oraz obniżenie kosztów ogrzewania; - redukcję emisji zanieczyszczeń do powietrza atmosferycznego, a tym samym poprawa czystości powietrza na terenie gminy; - poprawę warunków użytkowania obiektu. <p>Realizacja projektu przyczyni się znacząco do poprawy powietrza poprzez redukcję szkodliwych substancji.</p> <p>Zakres prac obejmuje min. docieplanie przegród zewnętrznych, wymianę stolarki okiennej i drzwiowej, likwidację wysokoemisyjnych źródeł ciepła w budynkach, podłączenie budynków do sieci ciepłowniczej, wykonanie instalacji co oraz wymianę instalacji elektrycznej niezbędnej do obsługi nowej instalacji cwu. Takie kompleksowe działanie po pierwsze w pełni dostosuje stan budynków do wymogów w zakresie emisyjności a po drugie ograniczy do minimum niedogodności, z którymi podczas modernizacji muszą borykać się mieszkańcy. Wniosek o dofinansowanie prac został złożony w ramach drugiego naboru Rządowego Programu Polski Ład. Po ocenie wniosek został zaakceptowany i przyznano mu dofinansowanie w kwocie 3,5 mln zł a wstępna promesa dotycząca dofinansowania z BGK została wystawiona 14 czerwca 2022 roku. Otwarcie ofert złożonych w ślad za ogłoszonym przetargiem miało miejsce 24 października 2022 roku. Umowa z wykonawcą prac podpisana została 30 grudnia 2022 roku. Prace o wartości 3.153.073,18 zł wykonane zostaną do 3 lutego 2024 roku. Środki na wykonanie prac pochodzą z Rządowego Programu Polski Ład i budżetu gminy.</p>	

(1.1.14) Zadanie Cyfrowa Gmina – grant o wartości 100 000,00 zł. Zadanie zakończy się w 2023 roku.

(1.3.1.2) Zadanie Podnoszenie kwalifikacji pracowników gospodarczych Urzędu Gminy Krupski Młyn – w związku z zakupem ciągnika dla potrzeb referatu Gospodarki Komunalnej i Mieszkaniowej gmina poniosła koszty w związku z nabyciem uprawnień do kierowania ciągnikiem. Zadanie wystąpiło na przełomie roku 2022-2023.

Wieloletnia prognoza finansowa dla gminy Krupski Młyn została zatwierdzona Uchwałą Nr XXXIV/361/21 Rady Gminy Krupski Młyn z dnia 28 grudnia 2021 roku. Obejmuje lata 2022-2027. W ciągu roku 2022 wieloletnia prognoza finansowa była zmieniana uchwałami Rady Gminy oraz zarządzeniami Wójta.

Zgodnie z art. 229 ustawy z dnia 27 sierpnia 2009 r. o finansach publicznych (t.j. Dz.U. z 2021 r. poz. 305 ze zm.) wartości przyjęte w wieloletniej prognozie finansowej i w budżecie gminy Krupski Młyn są zgodne w zakresie wyniku budżetu i związanych z nim kwot przychodów i rozchodów oraz długu gminy Krupski Młyn.

PRZYCHODY BUDŻETU

Przychody budżetu w 2022 roku wynoszą **8 064 097,10 zł**.

Na przychody te składają się:

§ 905 Przychody jednostek samorządu terytorialnego z niewykorzystanych środków pieniężnych na rachunku bieżącym, wynikających z rozliczenia dochodów i wydatków nimi finansowanych związanych ze szczególnymi zasadami wykonywania budżetu określonymi w odrębnych ustawach **5 497 428,49 zł** (kwota niewykorzystana środków Rządowego Funduszu Inwestycji Lokalnych 2 497 046,61 zł środki RFIL jako pozostałe na wyodrębnionym rachunku bankowym, 3 000 000,00 zł jako środki na wyodrębnionym rachunku budżetu do przekazania jako udziały w spółce SIM)

§ 906 Przychody jednostek samorządu terytorialnego wynikające z rozliczenia środków określonych w art. 5 ust. 1 pkt 2 ustawy i dotacji na realizację programu, projektu lub zadania finansowanego z udziałem tych środków **559 339,40 zł** (środki pozostające na wyodrębnionym rachunku budżetu w zakresie zadania Odnawialne Źródła Energii w wysokości 429 845,00 zł, środki pozostałe na wyodrębnionym rachunku bankowym dla projektu Bliżej wiedzy w gminie Krupski Młyn w wysokości 129 494,40 zł,)

§951 Przychody ze spłat pożyczek i kredytów udzielonych ze środków publicznych **103 613,00 zł** (zwrot pożyczki przez Stowarzyszenie Frymark)

§ 957 Nadwyżka budżetu jednostki samorządu terytorialnego z lat ubiegłych **1 903 716,21 zł** (nadwyżki z lat ubiegłych 358 390 zł jako środki na uzupełnienie subwencji, środki na lokacie terminowej w wysokości 425 687,65 zł, środki własne gminy w wysokości 261 780,56 zł, środki własne gminy w wysokości 857 858,00 zł)

ROZCHODY BUDŻETU

Planowane rozchody określono w uchwale budżetowej na 2022 rok w wysokości **1 268 007,36 zł**.

W trakcie roku budżetowego zwiększono kwotę rozchodów o kwotę 4 951 362,00 zł i ustalono kwotę rozchodów na wartość 6 219 369,36 zł.

Planowane rozchody budżetu:

spłaty kredytów i pożyczek 1 268 007,36 zł

przelewy na rachunki lokat 4 951 362,00 zł (74 449,70 zł środki z projektu Cyfrowa Gmina, 2 888 418,57 zł – środki z tytułu dodatkowych udziałów z podatku dochodowym od osób fizycznych 1 478 493,73 zł - środki RFIL, 510 000,00 zł –lokata jako własne środki gminy uzyskane ze sprzedaży mienia gminnego).

Wykonane rozchody gminy to:

Spłata kredytów i pożyczek wg planu tj. 1 268 007,36 zł.

Pozostała kwota rozchodów nie została wykonana.

WYNIK BUDŻETU I PRZEZNACZENIE NADWYŻKI BUDŻETOWEJ

Wynik budżetu jest różnicą pomiędzy dochodami ogółem i wydatkami ogółem. W 2022 roku gmina Krupski Młyn osiągnęła deficyt budżetowy w wysokości 529 508,15 zł. Planowany deficyt wynosił 1 844 727,74 zł.

KWOTA DŁUGU

Kwota długu w poszczególnych latach 2022-2027 wynika z zaciągniętych kredytów i pożyczek według umów kredytowych i pożyczkowych. Spłata w danym roku rat kapitałowych kredytów i pożyczek zmniejsza dług. Kwota długu na 31 grudnia 2022 roku wynosi 3 589 760,42 zł.

WSKAŹNIKI SPŁATY ZOBOWIĄZAŃ

Wskaźniki spłaty zobowiązań w latach 2022-2027 są spełnione.



INFORMACJE O STANIE MIENIA KOMUNALNEGO



W skład mienia komunalnego wchodzi grunty, budynki i lokale, budowle, kotłownie, maszyny, urządzenia i aparaty ogólnego zastosowania, urządzenia techniczne, środki transportu oraz narzędzia, przyrządy, ruchomości i wyposażenie.

Wartość brutto mienia komunalnego na dzień **31 grudnia 2022 roku** według ewidencji księgowej środków trwałych wynosi **74.902.049,73 zł**. Podział mienia według grup przedstawia się następująco:

Grupa O	Grunty	26.947.004,58 zł.
Grupa I	Budynki	16.260.228,70 zł.
Grupa II	Obiekty inżynierii lądowej i wodnej	23.262.715,77 zł.
Grupa III	Kotły i maszyny energetyczne	1.392.800,56 zł.
Grupa IV	Maszyny, urządzenia i aparaty ogólnego zastosowania	1.563.577,85 zł.
Grupa V	Specjalistyczne maszyny, urządzenia i aparaty	41.709,68 zł.
Grupa VI	Urządzenia techniczne	3.352.783,20 zł.
Grupa VII	Środki transportu	2.045.874,52 zł.
Grupa VIII	Narzędzia, przyrządy, ruchomości i wyposażenie	35.354,87 zł.

Wartość mienia komunalnego na dzień 31 grudnia 2022 roku w porównaniu z rokiem poprzednim uległa zwiększeniu o kwotę **3.238.296,18 zł**.

W okresie od 1 stycznia do 31 grudnia 2022 roku dokonano:

zwiększeń w ewidencji środków trwałych, na podstawie wystawionych dowodów księgowych

na łączną kwotę: 4.231.176,51 zł
na którą składa się:

a) montaż instalacji fotowoltaicznych, solarnych i pomp ciepła	- 2.892.445,22 zł
b) wykonanie nawierzchni placów oraz montaż huštawki	- 73.877,87 zł
c) budowa boiska w Ziętku	- 11.931,00 zł
d) zakup ciągnika rolniczego wraz z osprzętem dodatkowym	- 617.644,50 zł
e) zakup pomp głębinowych	- 30.455,31 zł
f) montaż oznakowania drogowego	- 40.333,80 zł
g) przyjęcie sieci wodociągowych	- 141.402,83 zł
h) przyjęcie sieci kanalizacyjnych	- 78.085,98 zł
i) zakup samochodu specjalistycznego - pożarniczego	- 345.000,00 zł

zmniejszeń w ewidencji środków trwałych na łączną kwotę: 922.880,33 zł
w związku:

- | | | |
|--|---|---------------|
| a) ze sprzedażą działek wraz z udziałem ułamkowym gruntu | - | 116.095,77 zł |
| b) ze sprzedażą lokali mieszkalnych | - | 780.539,36 zł |
| c) z przekształceniem prawa użytkowania gruntów | - | 96.245,20 zł. |

Dane o dochodach uzyskanych z tytułu wykonywania praw własności i innych praw majątkowych:

W okresie od 1 stycznia do 31 grudnia 2022 roku dochody z mienia komunalnego stanowiły kwotę **2.619.388,78 zł**

w tym:

- | | | |
|--|---|------------------|
| a) dochody z tytułu dzierżawy lokali użytkowych oraz gruntu | - | 71.851,64 zł, |
| b) dochody z tytułu użytkowania wieczystego gruntu oraz opłaty przekształceniowej | - | 5.537,54 zł, |
| c) dochody ze sprzedaży mienia (lok. mieszk. + nieruchom.gruntowe) | - | 1.122.029,04 zł, |
| d) dochody z tytułu najmu lokali mieszkalnych i użytkowych (eksploatacja + opłaty) | - | 1.419.120,13 zł, |
| e) dochody z tytułu opłaty wnoszonej za Trwały Zarząd | - | 850,43 zł. |

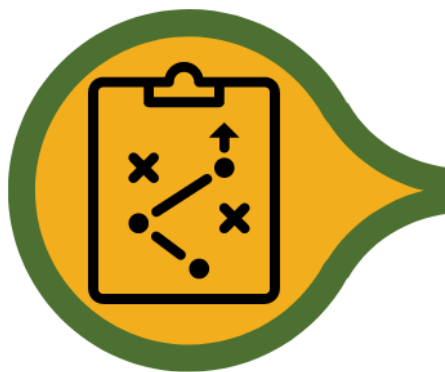

INFORMACJE O REALIZACJI POLITYK, PROGRAMÓW I STRATEGII



A. Strategia Rozwoju Gminy Krupski Młyn na lata 2016-2026

Strategia rozwoju Gminy Krupski Młyn na lata 2016-2026 jest wynikiem procesu aktualizacji wcześniej obowiązującego dokumentu obejmującego lata 2002 - 2015. Strategia składa się z trzech zasadniczych części (tj. diagnostycznej, strategicznej i wdrożeniowej) i obejmuje okres realizacji do roku 2026.

Główną osią dokumentu jest nakreślona misja gminy, wizja jej rozwoju oraz priorytety, którym przyporządkowane są działania.

Misja gminy wskazuje ogólny kierunek, w którym powinna rozwijać się społeczność lokalna.

Określa to co gmina zamierza osiągnąć w przyjętym horyzoncie czasowym, tj. do roku 2026.

Misja jest swego rodzaju celem nadrzędnym, któremu podporządkowane są priorytetowe obszary działania i wokół których budowana jest aktywność władz gminnych i społeczności lokalnej.

Misją Gminy jest zapewnienie mieszkańcom nowych podstaw rozwoju poprzez wspieranie przedsiębiorczości i firm opierających się o czyste technologie oraz wypromowanie Gminy jako atrakcyjnego miejsca zamieszkania oraz ośrodka turystyczno-rekreacyjnego.

Według nakreślonej wizji rozwoju Gmina Krupski Młyn w roku 2026 to silny, czysty ekologicznie ośrodek turystyki weekendowej o znaczeniu ponadlokalnym, wykształconym centrum handlowo-usługowo-administracyjnym, z rozwiniętymi funkcjami gospodarczymi i usługowymi, wykorzystując swoją lepszą dostępność komunikacyjną oraz atrakcyjność inwestycyjną i turystyczną. To gmina atrakcyjna do zamieszkania, bezpieczna, w której mieszkają ludzie przedsiębiorczy, dla których zdrowie, kultura i sport są wartościami nadrzędnymi.

Mieszkańcy Gminy Krupski Młyn mają lepszy dostęp do podstawowej infrastruktury (drogowej, parkingowej, mieszkaniowej, wodno-ściekowej) oraz wysokiej jakości usług społecznych (edukacyjnych, kulturalnych, zdrowotnych, sportowo-rekreacyjnych), które stanowią równie istotny instrument zachęty dla osadnictwa i przyciągania nowych inwestycji. Wysoka jakość usług edukacyjnych, wpływa pozytywnie na kwalifikacje osób pracujących i poszukujących pracy, co ma równie istotny wpływ na atrakcyjność inwestycyjną gminy i lokowanie się nowych inwestorów.

Opracowany i konsekwentnie wdrażany zintegrowany produkt turystyczny przyciąga dużą liczbę turystów, kreując zwiększony popyt na usługi turystyczne i pozwalających efektywnie wykorzystywać istniejącą infrastrukturę rekreacyjno-turystyczną oraz walory przyrodnicze i kulturowe Krupskiego Młyna i okolic.

Dobrze funkcjonująca gospodarka generuje większe przychody podatkowe dla gminy, przyczyniając się tym samym do zwiększonej zdolności gminy w zakresie finansowania zadań własnych (np. w zakresie edukacji i opieki społecznej, lokalnej infrastruktury drogowej) oraz realizacji inwestycji prorozwojowych, na które gmina skutecznie pozyskuje środki z zewnątrz. Sprawna i otwarta na nowe wyzwania administracja aktywizuje społeczność lokalną do bliskiej współpracy i współdziałania, co skutkuje wspólnymi projektami i przedsięwzięciami oraz umożliwia dalszy dynamiczny rozwój gminy.

Realizacja tak zarysowanej wizji rozwoju wymaga podjęcia szeregu działań, ukierunkowanych na osiągnięcie określonych celów (strategicznych i operacyjnych). Kluczowym będzie aktywne

współdziałanie władz i administracji gminnej z partnerami na poziomie lokalnym i ponadlokalnym w zakresie realizacji wspólnych przedsięwzięć - zarówno tych o charakterze inwestycyjnym, jak i nie inwestycyjnym. Stopień realizacji wizji będzie mierzony przez pryzmat osiągniętych wskaźników na poziomie zaplanowanych celów strategicznych i operacyjnych.

W ramach działania operacyjnego 3.1. Zwiększenie dostępu mieszkańców do infrastruktury wodociągowej, kanalizacyjnej i gazowej, w lutym 2020 roku w ramach RPO WSL 2014-2020 - poddziałanie 5.1.1. złożony został wniosek o dofinansowanie projektu **„Ochrona dorzecza Małej Panwi poprzez rozbudowę i modernizację gospodarki wodno-ściekowej – etap II – realizacja projektu na terenie Gminy Krupski Młyn”**. 4.06.2020 roku wniosek został pozytywnie oceniony pod względem formalnym a po pozytywnej ocenie merytorycznej w grudniu 2020 roku podpisano umowę na dofinansowanie projektu w kwocie 6 071 195,98 zł. Dodatkowo w ramach Rządowego Funduszu Inwestycji Lokalnych (3 konkurs) po złożonym wniosku o udzielenie wsparcia w kwietniu 2021 roku, projektowi przyznane zostało wsparcie do wartości całego projektu.

W wyniku przeprowadzonego postępowania przetargowego 14 czerwca 2022 roku podpisana została umowa na realizację robót budowlanych z konsorcjum firm P.P.H.U. INSTAL-BUDOTECH Jan Gorol z Kamienicy, REDDO Piotr Trybała z Gliwic i STALBUDOM Sp. z o. o. z Warszawy. Termin realizacji prac upływa 19 lipca 2023 roku. Kwota umowy wynosi 10 872 726 zł.

Zadanie obejmuje uporządkowanie gospodarki wodno-ściekowej na terenie gminy Krupski Młyn. Zakres zadania obejmuje budowę i rozbudowę sieci wodociągowej, modernizację ujęć wody i przepompowni ścieków w zakresie zasilania ze źródeł odnawialnych, modernizację istniejącej i budowę nowej sieci kanalizacji sanitarnej (grawitacyjnej i tłocznej), budowę kanalizacji deszczowej oraz modernizację istniejącej oczyszczalni ścieków przy ulicy Tarnogórskiej w Krupskim Młynie. W skład systemów kanalizacji sanitarnej będą wchodzić rozwiązania grawitacyjne, tłoczne i przepompownie ścieków. W zakresie sieci wodociągowej założono budowę i rozbudowę sieci wodociągowej. Od lipca 2022 roku zgodnie z przedłożonym harmonogramem prowadzone są roboty dotyczące wykonania sieci kanalizacyjnych grawitacyjnych i tłocznych, przepompowni oraz oczyszczalni ścieków.

W ramach działania operacyjnego 3.2. Ograniczenie emisji gazów cieplarnianych na terenie gminy, w kwietniu 2022 roku zakończyła się realizacja projektu pn. **„Odnawialne źródła energii poprawą jakości środowiska naturalnego na terenie Gmin Partnerskich - realizacja projektu na terenie Gminy Krupski Młyn”**. W zakresie pomp ciepła i pieców na biomasę roboty wykonała firma Flexipower Group z Pabianic natomiast w zakresie paneli fotowoltaicznych i instalacji solarnych firma Ecojura z Częstochowy.

Finalnie w ramach prac wykonanych zostało 109 instalacji fotowoltaicznych o łącznej mocy minimum 445,425 kWp, 6 instalacji solarnych o łącznej mocy minimum 13 kW, 37 instalacji pomp ciepła o łącznej mocy 416,40 kW oraz 11 pieców na biomasę o łącznej mocy 175 kW. Koszt prac wyniósł 3 268 372,59 zł. Pokryte one zostały ze środków dotacji RPO WSL 2014-2020 (85%) oraz wpłat mieszkańców.



**„Odnawialne źródła energii poprawą jakości środowiska naturalnego na terenie Gmin Partnerskich - realizacja projektu na terenie Gminy Krupski Młyn”,
Zamontowane panele fotowoltaiczne (zdj. archiwum Urząd Gminy Krupski Młyn)**

W ramach działania operacyjnego 3.3. Rozwój wybranych elementów infrastruktury poprawiającej bezpieczeństwo i komfort życia mieszkańców (w tym rozwijanie struktur OSP, eliminacja zagrożeń powodziowych, bieżące prace melioracyjne), po przeprowadzonej procedurze przetargowej 4 listopada 2022 roku podpisana została umowa na wykonanie prac budowlanych dotyczących zadania **„Przebudowa budynku garażowo-gospodarczego na potrzeby OSP Krupski Młyn”** na kwotę 638.062,10 zł. Termin wykonania prac to 3 maja 2023 roku. Wykonawcą jest konsorcjum firm: Firmy Remontowo-Budowlanej SOL-BUD Mariusz Sobala oraz firmy SOBALA Sp. z o.o. z Koszęcina. Środki na wykonanie prac pochodzą z Rządowego Programu Polski Ład, Rządowego Funduszu Inwestycji Lokalnych i budżetu gminy.

Prace obejmują wykonanie robót budowlanych, instalacji c.o., instalacji kanalizacji deszczowej, instalacji wodno-kanalizacyjnej i instalacji elektrycznej. Prace polegają na kontynuacji robót prowadzonych wcześniej systemem gospodarczym. Budynek wykorzystywany będzie przez OSP Krupski Młyn na potrzeby jej statutowej działalności.



**„Przebudowa budynku garażowo-gospodarczego na potrzeby OSP Krupski Młyn”
(zdj. archiwum Urząd Gminy Krupski Młyn)**

W ramach działania operacyjnego 3.4. Poprawa estetyki i ładu przestrzennego w tym kontynuacja polityki pomodernizacyjnej budynków i terenów, po przeprowadzonej procedurze przetargowej 3 listopada 2022 roku wyłoniony został wykonawca prac budowlanych w ramach projektu **„Modernizacja dróg gminnych”**, który zaoferował kwotę 3 665 400 zł. Termin wykonania prac to 400 dni od podpisania umowy. Do końca 2022 roku wykonane zostały prace na odcinku drogi łączącej miejscowość Potępa z miejscowością Żyłka. Przedmiot zamówienia obejmuje ponadto:

- wykonanie budowy i przebudowy dróg gminnych: ulic Krasickiego, Miarki i Parku Oczko w miejscowości Krupski Młyn, ulic Łąkowej, Słonecznej i Topolowej w miejscowości Potępa oraz drogi w miejscowości Żyłka. Zamówienie obejmuje w szczególności wykonanie dokumentacji projektowej wszystkich branż, uzyskanie na rzecz Zamawiającego pozwolenia na realizację robót, pełnienie nadzoru autorskiego w trakcie robót budowlanych, realizację robót budowlanych na podstawie zatwierdzonej dokumentacji projektowej, w tym dokonanie wszelkich zgłoszeń, zawiadomień wynikających z dokumentów zawartych w dokumentacji projektowej pozyskanych w ramach jej sporządzania oraz zapewnienie wszelkich nadzorów oraz odbiorów zarządców dróg.

Środki na wykonanie prac pochodzą z Rządowego Programu Polski Ład, Rządowego Funduszu Inwestycji Lokalnych i budżetu gminy.

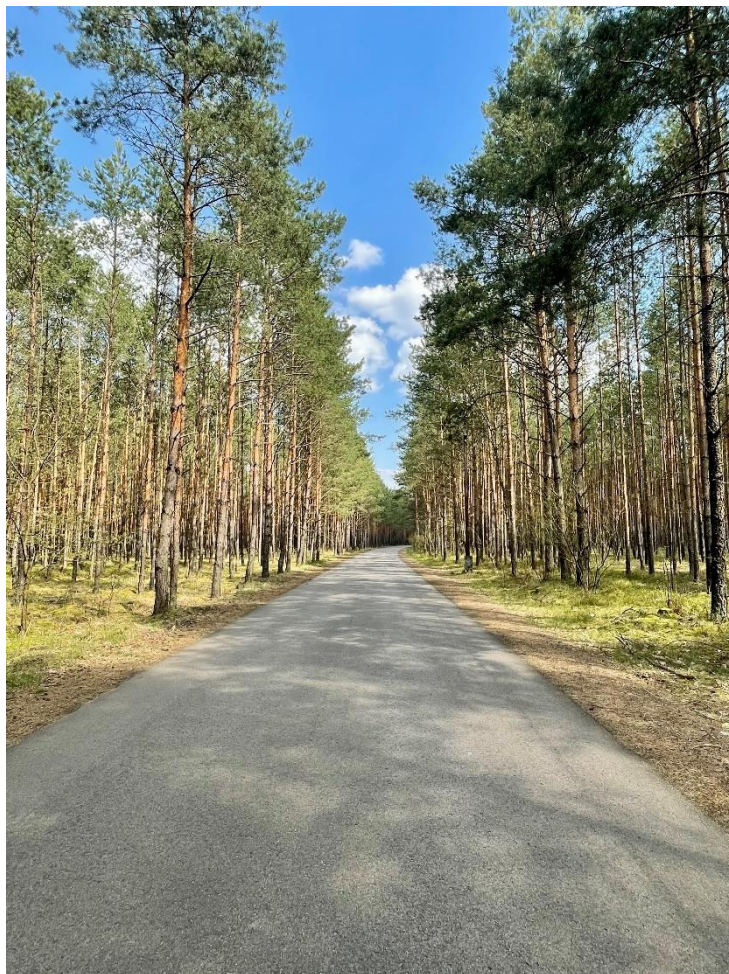

**„Modernizacja dróg gminnych” – modernizacja drogi na Żyłkę
(zdj. archiwum Urząd Gminy Krupski Młyn)**

W ramach działania operacyjnego 4.1. Podniesienie jakości i dostępności usług w zakresie opieki nad dziećmi, edukacji i sportu, w sierpniu 2022 roku złożony został wniosek o wydłużenie do końca czerwca 2023 roku terminu realizacji projektu "**Bliżej wiedzy w gminie Krupski Młyn**" realizowanego od września 2020 roku.

Jednocześnie zwiększona została liczba uczniów uczestniczących w zajęciach, którzy w wyniku tego podniosą kompetencje kluczowe (ze 150 do 180, w tym 113 dziewcząt i 67 chłopców) oraz liczby nauczycieli, którzy podniosą swoją wiedzę i umiejętności (z 12 do 16, w tym 13 kobiet i 3 mężczyzn).

Projekt dofinansowany jest ze środków RPO WSL 2014-2020 pt. Wzmocnienie kompetencji kluczowych nastąpi w zakresie porozumiewania się w językach obcych, kompetencji matematycznych, kompetencji przyrodniczych, umiejętności rozumienia, kreatywności, umiejętności rozwiązywania problemów, pracy zespołowej, przełamania barier edukacyjnych i kompetencji społecznych.

W ramach projektu zakupione jest ponadto wyposażenie pracowni - materiały piśmiennicze, książki, podręczniki, filmy, gry, pomoce naukowe, stroje na zajęcia teatralne, komputery i artykuły elektroniczne. Projekt trwać będzie do czerwca 2023 roku.

Projekt dofinansowany jest ze środków Europejskiego Funduszu Społecznego w ramach Regionalnego Programu Operacyjnego Województwa Śląskiego na lata 2014-2020.

Wartość całkowita i kwalifikowana projektu wynosi po zmianach wnioskowanych w sierpniu 2022 roku 629 000 zł (wzrost z 489 371,31 zł). Dofinansowanie wynosi 566 100 zł, natomiast

62 900 zł to wkład własny gminy pod postacią wycenionej wartości korzystania z sal lekcyjnych w szkołach.



"Blżej wiedzy w gminie Krupski Młyn"
(zdj. archiwum Urząd Gminy Krupski Młyn)



"Blżej wiedzy w gminie Krupski Młyn"
(zdj. archiwum Urząd Gminy Krupski Młyn)



"Bliżej wiedzy w gminie Krupski Młyn"
(zdj. archiwum Urząd Gminy Krupski Młyn)



"Bliżej wiedzy w gminie Krupski Młyn"
(zdj. archiwum Urząd Gminy Krupski Młyn)

B. Studium Uwarunkowań i Kierunków Zagospodarowania Przestrzennego

Zgodnie z art. 32 ustawy z dnia 27 marca 2003 roku o planowaniu i zagospodarowaniu przestrzennym Wójt, w celu oceny aktualności studium i planów miejscowych, dokonuje analizy zmian w zagospodarowaniu przestrzennym gminy. Wójt przekazuje radzie gminy wyniki analiz co najmniej raz w czasie kadencji rady. Rada gminy podejmuje uchwałę w sprawie aktualności studium i planów miejscowych.

Ostatnia ocena aktualności Studium uwarunkowań i kierunków zagospodarowania przestrzennego Gminy Krupski Młyn miała miejsce w 2014 roku i została przyjęta Uchwałą nr XLIV/358/14 Rady Gminy Krupski Młyn z dnia 27 maja 2014 roku w sprawie aktualności studium uwarunkowań i kierunków zagospodarowania przestrzennego gminy oraz miejscowego planu zagospodarowania przestrzennego. Ocena aktualności sporządzana była dla Studium uwarunkowań i kierunków zagospodarowania przestrzennego przyjętego uchwałą nr XXXIII/243/09 Rady Gminy Krupski Młyn z dnia 27 października 2009 roku.

Ze względu jednak na konieczność zmiany przeznaczenia niektórych terenów w miejscowym planie zagospodarowania przestrzennego konieczne było sporządzenie nowego Studium uwarunkowań i kierunków zagospodarowania przestrzennego. Studium to zostało przyjęte Uchwałą nr XXVII/190/17 Rady Gminy Krupski Młyn z dnia 28 lutego 2017 roku. W 2021 roku Studium zachowało swoją aktualność i stanowi podstawę przygotowania nowego Miejscowego Planu Zagospodarowania Przestrzennego.

Rada Gminy Krupski Młyn 25 lutego 2020 roku podjęła Uchwałę nr XV/128/20 w sprawie przystąpienia do sporządzenia zmiany studium uwarunkowań i kierunków zagospodarowania przestrzennego Gminy Krupski Młyn. Uchwałą nr XVIII/173/20 z 30 czerwca 2020 roku Rada Gminy Krupski Młyn zmieniła uchwałę nr XV/128/20 z 25 lutego 2020 roku rozszerzając zakres zmiany studium.

Uchwałą nr XLVII/484/23 z 31 stycznia 2023 roku w sprawie uchwalenia zmiany studium uwarunkowań i kierunków zagospodarowania przestrzennego Gminy Krupski Młyn Rada Gminy Krupski Młyn uchwaliła zmianę studium uwarunkowań i kierunków zagospodarowania przestrzennego przyjętego uchwałą nr XXVII/190/17 z 28 lutego 2017 roku.

C. Miejsowy Plan Zagospodarowania Przestrzennego

27 września 2022 roku Rada Gminy Krupski Młyn podjęła Uchwałę nr XLII/428/22 w sprawie uchwalenia miejscowego planu zagospodarowania przestrzennego dla całego obszaru gminy Krupski Młyn.

Uchwała została opublikowana w Dzienniku Urzędowym Województwa Śląskiego 6 października 2022 roku pod poz. 6205.

Miejsowy plan zagospodarowania przestrzennego Gminy Krupski Młyn wszedł w życie 21 października 2022 roku.

D. Gminny Program Rewitalizacji

Program Rewitalizacji Gminy Krupski Młyn do 2022 roku miał za zadanie wskazać kierunki zmian w celu wielofunkcyjnego wykorzystania zdegradowanych obszarów zlokalizowanych na terenie gminy Krupski Młyn. Celem opracowania i wdrożenia Programu było pobudzenie aktywności środowisk lokalnych oraz stymulowanie współpracy na rzecz rozwoju społeczno-gospodarczego, a także przeciwdziałanie zjawiskom wykluczenia społecznego. Należy podkreślić, że Program Rewitalizacji ma charakter wielokierunkowy, ze szczególnym uwzględnieniem zdiagnozowanych obszarów problemowych. Skutki realizacji działań rewitalizacyjnych odpowiadających na zdiagnozowane problemy, powinny być dostrzegane nie tylko z perspektywy obszaru poddanego rewitalizacji, ale również z punktu widzenia całej gminy.

Program przygotowano w oparciu o istniejące dokumenty strategiczne, dane statystyczne, w tym gromadzone na poziomie lokalnym, dane udostępnione przez Gminny Ośrodek Pomocy Społecznej, Urząd Gminy, Komisariat Policji i Powiatowy Urząd Pracy. Diagnoza została przeprowadzona także z wykorzystaniem wyników dwóch badań ankietowych i spotkań z interesariuszami o charakterze warsztatowym i konsultacyjnym.

Na podstawie tak zebranego materiału, biorąc pod uwagę podstawowe kategorie problemów jakimi są: wyludnianie, problemy społeczne, bezrobocie, zadłużenie, przestępczość, niski poziom aktywności organizacji pozarządowych oraz uczestnictwa mieszkańców w życiu kulturalnym, słabo rozwinięta sfera gospodarcza, słabo rozwinięta sfera przestrzenno-funkcjonalna oraz techniczna, problemy środowiskowe ustalono obszary, na których tego typu negatywne zjawiska występują z największą intensywnością. Stwierdzone zostało, że ponadprzeciętne poziomy negatywnych zjawisk kryzysowych w większości badanych kategorii występowały w Ziętku i dwóch obszarach w Krupskim Młynie. W pozostałych miejscowościach zjawiska kryzysowe występowały w mniejszym stopniu lub nie zostały zidentyfikowane.

Za pomocą tzw. kryteriów delimitacji, zgodnie z wytycznymi w zakresie przygotowywania programów rewitalizacji opracowanymi przez Urząd Marszałkowski Województwa Śląskiego, wyznaczony został obszar rewitalizacji. Kryteriami delimitacji, czyli wyznaczenia obszaru były przeprowadzone diagnozy, w tym analizy wskaźnikowe i jakościowe w sferze społecznej, przestrzenno-funkcjonalnej/technicznej oraz gospodarczej i środowiskowej. Wyodrębniony obszar rewitalizacji charakteryzował się degradacją tkanki społecznej, infrastrukturalnej lub przestrzennej oraz niedostatecznym rozwinięciem potencjału gospodarczego i społecznego. Na ustanowionym obszarze rewitalizacji gminy Krupski Młyn stwierdzono w związku z powyższym konieczność podejmowania działań rewitalizacyjnych w celu rozwiązania najbardziej istotnych i pilnych problemów.

Uwzględniając skalę występowania zjawisk kryzysowych, wyznaczono obszar rewitalizacji składający się z 3 zdefiniowanych podobszarów:

- Krupski Młyn – Krasickiego: liczba mieszkańców 77 osób i powierzchnia 7,13 ha,
- Krupski Młyn – Główna: liczba mieszkańców 198 osób i powierzchnia 14,17 ha,
- Ziętek: liczba mieszkańców 705 osób i powierzchnia 7,07 ha.

Łącznie dla całego obszaru rewitalizacji było to: 980 osób i 28,37 ha powierzchni.

Realizacja Programu Rewitalizacji docelowo prowadzić miała do sytuacji zrewitalizowania obszarów zdegradowanych zgodnie z misją, stanowiącą, że obszar rewitalizowany – ulica

Główna i Krasickiego w Krupskim Młynie oraz Ziętek staną się obszarem zrównoważonego, harmonijnego i kompleksowego rozwoju.

Powyżej zacytowanej misji przypisane zostały cele i kierunki działań rewitalizacyjnych.

CELE	KIERUNKI DZIAŁAŃ
C1. Powstanie obszaru oferującego nowoczesne i kompleksowe formy wsparcia w zakresie włączenia społecznego i aktywizacji społecznej	K1. Nadanie nowych funkcji budynkom przemysłowym i pokolejowym
	K2. Stworzenie obiektów oferujących usługi społeczne przeznaczone dla mieszkańców
	K3. Realizacja działań w zakresie organizacji czasu wolnego – wzmacnianie poczucia wspólnoty, sport, rekreacja, kultura
	K4. Powstanie nowoczesnych obiektów sportowych, rekreacyjnych i kulturalnych
C2. Realizacja funkcji doradczej i wspomagającej przeznaczonej dla mieszkańców, przedsiębiorców i organizacji społecznych	K5. Rozwój istniejących i powstanie nowych funkcji konsultacyjnych i doradczych dla wszystkich sektorów (gospodarczego, społecznego i publicznego) oraz dla mieszkańców
	K6. Kreowanie projektów pobudzających rozwój społeczno-gospodarczy
	K7. Rozwój oferty inwestycyjnej przeznaczonej dla przedsiębiorców
C3. Powstanie przyjaznej i funkcjonalnej przestrzeni mieszkalnej i usługowej.	K8. Modernizacja budynków mieszkalnych i usługowych
	K9. Troska o stan środowiska naturalnego – dominującego zasobu na terenie gminy
	K9. Stworzenie atrakcyjnych przestrzeni wspólnych
	K10. Działania na rzecz wzmocnienia relacji sąsiedzkich
	K11. Modernizacja infrastruktury technicznej

Z bezpośrednio wymienionych w Lokalnym Programie Rewitalizacji zadań w 2022 roku zrealizowane zostały elementy:

- zadania **„Wykorzystanie zdegradowanych terenów pokolejowych w Krupskim Młynie”**, prace wykonane przez członków i sympatyków Holistycznego Stowarzyszenia „Frymark” z Krupskiego Młyna polegały na zabezpieczeniu i wstępnym przygotowaniu obiektu do prac modernizacyjnych,

- zadania **„Modernizacja budynku użyteczności publicznej oraz mieszkań socjalnych w Krupskim Młynie na obszarze zdegradowanym”**, zadanie obejmujące docieplenie ścian zewnętrznych, montaż pompy ciepła do ogrzewania budynku, modernizację instalacji c.o. na niskotemperaturowe i niskopojemnościowe, modernizację instalacji elektrycznej i niskoprądowej wraz z modernizacją oświetlenia na energooszczędne, wykonanie usprawnień dla niepełnosprawnych (podjazdy, system przywołania), dostosowanie budynku do wymagań p.poż. i wykonanie ciągów pieszych oraz parkingu otrzymało dofinansowanie w ramach Rządowego programu inwestycji strategicznych „Polski Ład” w wysokości 2,89 mln zł. We wrześniu 2022 roku ogłoszona została procedura przetargowa na wybór wykonawcy prac w budynku Urzędu Gminy. Planuje się ich wykonanie do końca 2025 roku,

- zadania „Podwyższenie standardu funkcji mieszkalnej i publicznej osiedla Ziętek w Krupskim Młynie”, w 2022 roku wybrany został wykonawca prac dotyczących modernizacji dwóch budynków mieszkalnych – nr 3 i 5. Prace obejmujące docieplanie przegród zewnętrznych, wymianę stolarki okiennej i drzwiowej, likwidację wysokoemisyjnych źródeł ciepła w budynkach, podłączenie budynków do sieci ciepłowniczej, wykonanie instalacji co oraz wymianę instalacji elektrycznej niezbędnej do obsługi nowej instalacji cwu dostosują stan budynków do wymogów w zakresie emisyjności. Wniosek otrzymał dofinansowanie w ramach programu Polski Ład. Prace o wartości 3.153.073,18 zł wykonane zostaną do 3 lutego 2024 roku.



Zabezpieczenie i wstępne przygotowanie obiektu parowozowni do prac modernizacyjnych w ramach zadania „Wykorzystanie zdegradowanych terenów pokolejowych w Krupskim Młynie”, wykonane przez członków i sympatyków Holistycznego Stowarzyszenia „Frymark” (zdj. za stroną fb Stowarzyszenie Frymark)

E. Program Gospodarowania Mieszkaniowym Zasobem Gminy

Realizacja zadań związanych z gospodarką lokalową w 2022 roku odbywała się w oparciu o Wieloletni program gospodarowania mieszkaniowym zasobem Gminy Krupski Młyn na lata 2021 - 2025, który został przyjęty przez Radę Gminy Krupski Młyn w dniu 26 stycznia 2021 r., na mocy Uchwały Nr XXIII/231/21.

Program zawiera informacje dotyczące stanu ilościowego zasobu lokalowego Gminy Krupski Młyn, jego stanu technicznego i wyposażenia oraz prognozowanych corocznych zmian w tym zakresie. Program zawiera również zasady polityki czynszowej a także plany remontowe i modernizacyjne na lata objęte Programem.

Realizacja zadań z zakresu gospodarki lokalowej prowadzona była przy pomocy komórki organizacyjnej Urzędu Gminy w Krupskim Młynie – Referatu Gospodarki Komunalnej i Mieszkaniowej.

Wg stanu na dzień 31.12.2022 roku zasób mieszkań gminnych wynosił 273 lokale mieszkalne oraz 40 lokali przeznaczonych do najmu socjalnego i względem roku poprzedniego zmniejszył się o 27 lokali, które zostały zbyte głównie na rzecz dotychczasowych najemców. Dynamika sprzedaży mieszkań w 2022 roku była wyższa od prognozowanej sprzedaży określonej w Programie na 7 lokali w ciągu 2022 roku. Sprzedane lokale stanowiły uszczuplenie zasobu mieszkaniowego o 9%.

Utrzymująca się sprzedaż lokali na poziomie wyższym niż zakładany związana jest z obowiązywaniem Uchwały Rady Gminy Krupski Młyn Nr VII/37/19 z roku 2019 roku podwyższającej wielkość bonifikaty przy zakupie lokalu, tj. 45% od ustalonej ceny lokalu.

Obecna wielkość zasobu mieszkaniowego stanowiącego własność Gminy Krupski Młyn jest wystarczająca do realizacji zadań zaspokajania potrzeb mieszkaniowych społeczności lokalnej, zważywszy, że obserwujemy malejące zapotrzebowanie mieszkańców gminy na lokale komunalne. Powyższe wynika z faktu rotacji mieszkań komunalnych o niewielkim metrażu (najczęściej ok. 35 m²) które nie wpisują się w zapotrzebowanie rodzin posiadających dzieci. Wolne lokale będące w dyspozycji gminy są ponownie wynajmowane mieszkańcom na pisemne wnioski. Organem doradczym Wójta Gminy w sprawach mieszkaniowych, w szczególności opiniowania wynajmów i zamian lokali komunalnych jest Społeczna Komisja Mieszkaniowa. W 2022 roku komisja odbyła 3 posiedzenia i zaproponowana 15 wynajmów lokali, które zostały przeznaczone do ponownego zasiedlenia.

W zasobie lokalowym Gminy Krupski Młyn w 2022 roku występuje nadal jeden lokal komunalny znajdujący się w Ziętku bl.7, który zgodnie z uchwałą Nr XXIII/165/16 Rady Gminy Krupski Młyn z dnia 29 listopada 2016 r. pełni funkcję mieszkania chronionego, pozostającego w dyspozycji Gminnego Ośrodka Pomocy Społecznej.

Stosownie do możliwości budżetowych w 2022 roku w zasobach gminnych przeprowadzono drobne prace remontowe mające na celu utrzymanie gminnego zasobu budynkowego w stanie nie pogorszonym a także wykonano wymagane przeglądy budowlane, elektryczne i kominiarskie.

Na bieżąco wykonywane były prace związane z usuwaniem zaistniałych awarii na sieciach elektrycznych, wodno-kanalizacyjnych i grzewczych.

Kontynuowano również, zapoczątkowaną w 2020 roku współpracę z najemcami lokali komunalnych w zakresie wymiany stolarki okiennej, polegającą na częściowej refundacji przez Gminę nakładów poniesionych przez lokatorów na wymianę sześciu okien.

Prace remontowe prowadzone były również w budynkach wspólnot mieszkaniowych, w których Gmina Krupski Młyn posiada lokale komunalne. W 2022 roku przeprowadzono wymianę pokrycia dachowego na jednym z budynków wspólnotowych, przeprowadzono budowę zbiorczej altany śmietnikowej w Ziętku z przeznaczeniem dla 3 budynków wspólnot mieszkaniowych, wymieniono instalacje domofonowe w 3 budynkach.

Zasady polityki czynszowej

W „Wieloletnim programie gospodarowania mieszkaniowym zasobem Gminy Krupski Młyn na lata 2021- 2025” zawarte zostały zasady polityki czynszowej. Określono w nich, iż na wartość użytkową lokali a co za tym idzie na wysokość stawki czynszu w mieszkaniowym zasobie Gminy ma wpływ położenie budynku, położenie lokalu w budynku, jego stan techniczny a także wyposażenie w urządzenia techniczne i instalacje.

W ramach tej polityki zostały określone czynniki podwyższające i obniżające wartość użytkową lokali, mające wpływ na wysokość stawki czynszu.

Czynnikiem podwyższającym wymiar stawki bazowej o 3% jest położenie lokalu w budynku po termomodernizacji, natomiast wzrost o 2% stawki bazowej następuje w przypadku lokali komunalnych z indywidualnym wejściem.

Czynniki obniżające stawkę czynszową to:

- położenie lokalu poza Krupskim Młynem – stawka obniżana jest o 5%,
- usytuowanie lokalu na II piętrze bądź lokal posiadający awaryjną instalację wewnętrzną - stawka obniżona o 2% za każdy z tych czynników,
- brak instalacji c.o., brak odrębnej kuchni lub kuchnia bez bezpośredniego oświetlenia naturalnego, stawka obniżona o 20% za każdy z tych czynników,
- brak anteny zbiorczej - stawka obniżona o 5%,
- zły stan techniczny budynku, w którym znajduje się lokal - stawka obniżona o 5%,
- awaryjna instalacja wewnętrzna uniemożliwiająca korzystanie – stawka obniżona o 2%,
- brak utrzymywania czystości pomieszczeń wspólnego użytkowania – stawkę obniżona o 10%.

W 2022 roku stawka bazowa czynszu najmu lokali mieszkalnych w wysokości 4,63 zł /m² została podwyższona o 7,8% , do stawki 4,99 zł/m². Nowa stawka obowiązywała od lipca 2022 roku.

Z racji rosnących kosztów utrzymania zasobów lokalowych zmiany stawek czynszu zostały również wprowadzone dla dzierżawców lokali użytkowych, stawka dla lokalu użytkowego wyposażonego w centralne ogrzewanie, z odrębnym wejściem, w centrum Krupskiego Młyna po wprowadzonej zmianie od m-ca czerwca 2022 r. kształtowała się na poziomie 12,65 zł/m², stawka dla podobnego lokalu poza Krupskim Młynem na poziomie 9,08 zł/m², natomiast stawka za pomieszczenie garażowo-magazynowe na poziomie 2,20 zł/m².

F. Plan Wykorzystania Zasobu Nieruchomości Gminnych

Zgodnie z zestawieniem zbiorczym mienia komunalnego z 12 stycznia 2023 roku (stan na 31 grudnia 2022 roku) Gmina Krupski Młyn, posiada 128,8266 ha gruntów stanowiących sumę powierzchni gruntów wraz z udziałami w nieruchomościach.

W 2022 roku sprzedane zostały następujące nieruchomości:

L.p.	Lokale mieszkalne	Nieruchomości gruntowe niezabudowane
1.	Lokal mieszkalny Nr 9 Ziętek 17B, (sprzedaż dla najemcy)	Krupski Młyn, ul. Buczka, dz. Nr 146/72 i dz. Nr 149/111 o łącznej pow. 0,0350 ha
2.	Lokal mieszkalny Nr 1 Ziętek 8A, (sprzedaż dla najemcy)	Krupski Młyn, ul. 1 Maja, dz. Nr 305/76 o pow. 0,0106 ha
3.	Lokal mieszkalny Nr 3 Ziętek 13B, (sprzedaż dla najemcy)	Krupski Młyn, ul. Tarnogórska, dz. Nr 347/72 o pow. 0,0326 ha
4.	Lokal mieszkalny Nr 8, Ziętek 8B (sprzedaż dla najemcy)	Krupski Młyn, ul. Tarnogórska, dz. Nr 348/22 o pow. 0,0052 ha
5.	Lokal mieszkalny Nr 9, Ziętek 8A (sprzedaż dla najemcy)	Krupski Młyn, ul. 1 Maja, dz. Nr 307/76 o pow. 0,0148 ha
6.	Lokal mieszkalny Nr 3, Ziętek 16C (sprzedaż dla najemcy)	Krupski Młyn, ul. 1 Maja, dz. Nr 304/76 o pow. 0,0109 ha
7.	Lokal mieszkalny Nr 6, Krupski Młyn, ul. Kasprowicza 23 (sprzedaż dla najemcy)	Krupski Młyn, ul. 1 Maja, dz. Nr 312/76 o pow. 0,0112 ha
8.	Lokal mieszkalny Nr 2 Ziętek 13A (sprzedaż dla najemcy)	
9.	Lokal mieszkalny Nr 12, Krupski Młyn, ul. Buczka 4 (sprzedaż dla najemcy)	
10.	Lokal mieszkalny Nr 2, Krupski Młyn, ul. Zawadzkiego 7 (sprzedaż dla najemcy)	
11.	Lokal mieszkalny Nr 5 Krupski Młyn, ul. Buczka 2 (sprzedaż w drodze przetargu)	
12.	Lokal mieszkalny Nr 5 Krupski Młyn, ul. Buczka 6 (sprzedaż w drodze przetargu)	
13.	Lokal mieszkalny Nr 3 Ziętek 16A (sprzedaż dla najemcy)	
14.	Lokal mieszkalny Nr 2, Krupski Młyn, ul. Powstańców Śląskich 3 (sprzedaż dla najemcy)	
15.	Lokal mieszkalny Nr 4 Ziętek 6B (sprzedaż dla najemcy)	
16.	Lokal mieszkalny Nr 6, Krupski Młyn, ul. Buczka 6 (sprzedaż dla najemcy)	

17.	Lokal mieszkalny Nr 7 Ziętek 13A (sprzedaż dla najemcy)	
18.	Lokal mieszkalny Nr 1 Ziętek 8B (sprzedaż dla najemcy)	
19.	Lokal mieszkalny Nr 5 Ziętek 8B (sprzedaż dla najemcy)	
20.	Lokal mieszkalny Nr 8 Ziętek 16B, (sprzedaż dla najemcy)	
21.	Lokal mieszkalny Nr 4 Ziętek 8A, (sprzedaż dla najemcy)	
22.	Lokal mieszkalny Nr 1 Ziętek 2A, (sprzedaż dla najemcy)	
23.	Lokal mieszkalny Nr 5 Ziętek 2B, (sprzedaż dla najemcy)	
24.	Lokal mieszkalny Nr 6 Ziętek 17A, (sprzedaż dla najemcy)	
25.	Lokal mieszkalny Nr 8, Ziętek 6B (sprzedaż dla najemcy)	
26.	Lokal mieszkalny Nr 1, Krupski Młyn, ul. Buczka 4 (sprzedaż dla najemcy)	
27.	Lokal mieszkalny Nr 5, Krupski Młyn, ul. Kasprowicza 21 (sprzedaż dla najemcy)	

Na terenie Gminy Krupski Młyn w 2022 roku dzierżawione były następujące tereny:

- tereny przeznaczone pod uprawy ogrodowe – ok. 275 umów dzierżawy (stawka od 0,10 zł/m2/rok do 0,20 zł/m2/rok),
- teren przeznaczony na postój samochodu osobowego od Dzierżawcy – 1 umowa dzierżawy (stawka 0,50 zł/m2/ rok + należny podatek VAT),
- tereny na cele rolnicze – 4 umowy dzierżawy (stawka 0,02 zł/m2/na pół roku+ należny podatek VAT),
- tereny pod działalność handlową – 1 umowa dzierżawy (stawka 1,50 zł/m2/miesiąc + należny podatek VAT),
- tereny pod działalność gospodarczą związaną z funkcjonowaniem przystani kajakowej (cele sportowe i rekreacyjne) – 1 umowa dzierżawy (stawka 0,20 zł/m2/ rok + należny podatek VAT),
- tereny pod kontenery na odzież używaną – 1 umowa dzierżawy (stawka 6,20 zł/m2/miesiąc + należny podatek VAT),
- tereny pod kontenery na odpady stałe zabudowane wiatą śmietnikową – 6 umów dzierżawy (stawka 0,20 zł/m2/miesiąc+ należny podatek VAT);
- tereny pod garażami i wiatami blaszanymi – 3 umowy dzierżawy (stawka 0,50 zł/m2/miesiąc+ należny podatek VAT),
- tereny pod telefoniczną centralą automatyczną – 1 umowa dzierżawy (stawka 3,00 zł/m2/miesiąc + należny podatek VAT),
- teren pod zniczomatem – 1 umowa dzierżawy (stawka 5,00 zł/ m2/miesiąc + należny podatek VAT),

- tereny pod tereny sportowo-rekreacyjne – 2 umowy dzierżawy (stawka 0,20 zł/1 m²/rok + należny podatek VAT),
- dzierżawa terenu na posadowienie stalowej wieży telekomunikacyjnej stanowiącej konstrukcję wsporczą pod systemy antenowe wraz z kablami antenowymi oraz urządzeniami nadawczo – odbiorczymi posadowionymi na stalowej ramie u podnóża wieży – 1 umowa (stawka 1,50 zł/m²/miesiąc + należny podatek VAT).

W 2022 roku obowiązywały także:

- 2 umowy bezpłatnego użyczenia terenu pod pawilonem wielofunkcyjnym przy stawie w Odmuchowie z Kołem Polskiego Związku Wędkarskiego oraz Polskiego Związku Gołębi Pocztowych,
- 1 umowa bezpłatnego użyczenia terenu położonego w Krupskim Młynie przy ul. Miarki, rejon „Parowozowni”,
- 1 umowa bezpłatnego użyczenia nieruchomości w celu umieszczenia na niej stacji wodowskazowej II rzędu o nazwie Krupski Młyn, stanowiącej własność IMGW- PIB,
- 6 umów bezpłatnego użyczenia nieruchomości pod posadowienie tablic informacyjnych dotyczących szlaków rowerowych.

Ponadto w 2022 roku opłaty za użytkowanie wieczyste wyniosły 1.767,83 zł, wniesione przez 17 użytkowników wieczystych. Z dniem 1 stycznia 2019 r. zgodnie z ustawą z dnia 20 lipca 2018 roku o przekształceniu prawa użytkowania wieczystego gruntów zabudowanych na cele mieszkaniowe w prawo własności tych gruntów (tj. Dz. U. poz. 1716 z 2018 r.), uległy przekształceniu nieruchomości gruntowe, zabudowane budynkami wielorodzinnymi w prawo własności tych gruntów zgodnie z art. 1 ust. 1 wyżej wymienionej ustawy. W związku z powyższym właściciele bądź współwłaściciele w/w nieruchomości zobowiązani są do wnoszenia opłaty przekształceniowej płatnej do 31 marca każdego roku począwszy od stycznia 2019 r. przez okres 20 lat od daty przekształcenia. Jednocześnie właściciele/współwłaściciele w/w nieruchomości mogą w każdym czasie trwania obowiązku wnoszenia opłaty przekształceniowej zgłosić na piśmie Urzędowi Gminy Krupski Młyn zamiar jednorazowego jej wniesienia w kwocie pozostającej do spłaty (opłata jednorazowa). Wysokość opłaty jednorazowej odpowiada iloczynowi wysokości opłaty obowiązującej w roku, w którym zgłoszono zamiar wniesienia opłaty jednorazowej oraz liczby lat pozostałych do upływu okresu jej spłaty.

W 2022 roku zamiar wniesienia opłaty jednorazowej z tytułu przekształcenia prawa użytkowania wieczystego w prawo własności w odniesieniu do nieruchomości gruntowych zabudowanych budynkami wielorodzinnymi wniosła 1 osoba.

Wysokość opłat rocznych przekształceniowych w 2022 roku wyniosła 3.985,99 zł.

W 2022 roku opłata roczna z tytułu trwałego zarządu wyniosła 850,43 zł, wniesiona przez Gminny Ośrodek Pomocy Społecznej w Krupskim Młynie.

14.06.2021 roku Gmina Krupski Młyn podpisała Porozumienie z Krajowym Zasobem Nieruchomości (KZN). Strony zobowiązały się do współpracy poprzez wzajemną wymianę informacji, materiałów, dotyczących nieruchomości wykazujących potencjał w zakresie realizacji na ich terenie inwestycji mieszkaniowych. KZN, na mocy ustawy z dnia 20 lipca 2017 r. o Krajowym Zasobie Nieruchomości, zobowiązany jest m.in. do tworzenia warunków do zwiększenia dostępności mieszkań, w szczególności przez wykorzystywanie nieruchomości wchodzących w skład Zasobu, do realizacji inwestycji mieszkaniowych, podejmowania działań w celu realizacji inwestycji mieszkaniowych, w tym mieszkań na wynajem jak również do

tworzenia warunków ułatwiających powstawanie mieszkań wchodzących w skład mieszkaniowego zasobu gminy. Gmina na mocy ustawy z dnia 8 marca 1990 r. o samorządzie gminnym, zobowiązana jest do zaspokajania potrzeb wspólnoty w szczególności w zakresie gminnego budownictwa mieszkaniowego.

Rada Gminy Krupski Młyn uchwałą Nr XXX/290/21 z dnia 29 czerwca 2021 r. podjęła uchwałę w sprawie wyrażenia zgody na utworzenie spółki Społecznej Inicjatywy Mieszkaniowej Śląsk Północ spółka z ograniczoną odpowiedzialnością oraz podjęła uchwałę Nr XXX/291/21 z dnia 29 czerwca 2021 roku w sprawie zatwierdzenia wniosku o wsparcie ze środków Rządowego Funduszu Rozwoju Mieszkalnictwa na sfinansowanie objęcia udziałów w tworzonej Społecznej Inicjatywie Mieszkaniowej Śląsk Północ sp. z o.o.

Dnia 19.07.2021 roku został wysłany za pośrednictwem Prezesa Krajowego Zasobu Nieruchomości do Ministra Rozwoju, Pracy i Technologii Pana Jarosława Gowina wniosek, w którym Gmina wnosi o udzielenie na podstawie art. 331 pkt.1 ustawy z dnia 26 października 1995 r. o niektórych formach popierania budownictwa mieszkaniowego, wsparcia ze środków Rządowego Funduszu Rozwoju Mieszkalnictwa na sfinansowanie działania polegającego na objęciu przez Gminę Krupski Młyn udziałów w tworzonej Społecznej Inicjatywie Mieszkaniowej o nazwie SIM Śląsk Północ sp. z o.o. w wysokości 3 mln złotych.

Dnia 28 września 2021 roku Rada Gminy Krupski Młyn podjęła uchwałę Nr XXXI/331/21 w sprawie określenia zasad wnoszenia, cofania i zbywania udziałów i akcji w spółkach prawa handlowego przez Wójta.

Dnia 28.02.2022 roku został podpisany Akt notarialny Rep. A nr 2521/2022, Umowa Spółki z o.o. i oświadczenie o związaniu spółki z ograniczoną odpowiedzialnością tj. zawiązanie Spółki: SIM Śląsk Północ Spółka z ograniczoną odpowiedzialnością przez 13 gmin i KZN (G. Kochanowice – 32 mieszkania, G. Kolonowskie – 20 mieszkań, G. Woźniki – 100 mieszkań, G. Krupski Młyn – 20 mieszkań, G. Pawonków – 20 mieszkań, G. Pyskowice – 70 mieszkań, G. Tworóg – 20 mieszkań, G. Miedźno – 27 mieszkań, G. Lubliniec – 60 mieszkań, G. Toszek - 30 mieszkań, G. Zawadzkie – 25 mieszkań, G. Koniecpol – 60 mieszkań, G. Zbrosławice – 40 mieszkań). Spółka zgodnie z zawartym aktem notarialnym została wpisana do Krajowego Rejestru Sądowego nr KRS0000982366.

Gmina Krupski Młyn będzie wносиła aportem do spółki dz. Nr 196/5 k.m.11 o pow. 0,4712 ha, KW GL1T/00048229/8 położonej w Krupskim Młynie przy ul. Krasickiego.

Rada Gminy Krupski Młyn dnia 29 listopada 2022 roku podjęła uchwałę Nr XLIV/460/22 w sprawie wyrażenia zgody na wniesienie przez Gminę Krupski Młyn wkładu niepieniężnego (aportu) do SIM Śląsk Północ Sp. z o.o. w postaci prawa własności nieruchomości zlokalizowanej w Krupskim Młynie przy ul. Krasickiego. Przekazanie nastąpi w 2023 roku.

G. Gminna Ewidencja Zabytków

Wójt Gminy Krupski Młyn 31 grudnia 2012 roku zarządzeniem nr 0050/187/2012 założył Gminną Ewidencję Zabytków Gminy Krupski Młyn, w której znajdowały się 62 budynki.

Zarządzeniem nr 0050/131/2015 z dnia 8 grudnia 2015 roku Wójt Gminy Krupski Młyn wykreślił, z powodu rozbiórki, trzy obiekty położone na terenie zakładów NITROERG. Wykreślenie spowodowało ponadto wyłączenie w/w obiektów z Wojewódzkiej Ewidencji Zabytków.

Zarządzeniem nr 0050/13/2017 z dnia 1 lutego 2017 roku Wójt Gminy Krupski Młyn dokonał kolejnej zmiany w Gminnej Ewidencji Zabytków włączając do niej trzy stanowiska archeologiczne położone w Potępie.

Zarządzeniem nr 0050/211/2019 z dnia 10 października 2019 r. Wójt Gminy Krupski Młyn wykreślił, z powodu rozbiórki, jeden obiekt położony na terenie zakładów NITROERG. Wykreślenie spowodowało ponadto wyłączenie w/w obiektów z Wojewódzkiej Ewidencji Zabytków.

Na dzień 31 grudnia 2022 roku w Gminnej Ewidencji Zabytków znajduje się 58 budynków położonych na terenie Gminy Krupski Młyn oraz trzy stanowiska archeologiczne.

H. Wieloletni Plan Rozwoju i Modernizacji Urządzeń Wodociągowych i Kanalizacyjnych Będących w Posiadaniu Gminy Krupski Młyn na lata 2018 – 2022

Gmina Krupski Młyn realizując zadanie własne, świadczy usługi w zakresie zbiorowego dostarczania wody oraz odprowadzania i oczyszczania ścieków na terenie gminy za pomocą eksploatowanych urządzeń wodociągowych i urządzeń kanalizacyjnych.

Bezpośrednie działania na obiektach gospodarki wodociągowej oraz obiektach gospodarki kanalizacyjnej w 2022 roku na terenie gminy Krupski Młyn prowadził wyłoniony w drodze przetargu Eksploatator tj. Zakład Usług Komunalnych Tworóg Sp. z o.o.

Ogólne założenia prowadzonej gospodarki wodociągowo-kanalizacyjnej a także przewidywane do realizacji w 2022 roku zadania inwestycyjne zawarte zostały w Wieloletnim planie rozwoju i modernizacji urządzeń wodociągowych i urządzeń kanalizacyjnych będących w posiadaniu Gminy Krupski Młyn na lata 2018-2022, przyjętym przez Radę Gminy w Krupskim Młynie uchwałą Nr XXXVIII/287/18 z dnia 27 marca 2018 roku.

Wskazane w w/w Planie zadania rozwojowe i modernizacyjne w większości zostały przyjęte do realizacji w 2022 roku. W celu ich wykonania został przeprowadzony przetarg wyłaniający wykonawcę przedsięwzięcia polegającego na modernizacji systemu oczyszczania ścieków w Krupskim Młynie: modernizacji oczyszczalni ścieków, budowie sieci kanalizacji sanitarnej i deszczowej w rejonie ulic Powstańców Śląskich, Mickiewicza, Świerczewskiego, 1-go Maja, Krasickiego oraz Główniej 1 i 3, modernizacji sieci kanalizacyjnej w rejonie ul. Buczka, budowie sieci kanalizacji sanitarnej wraz z kolektorem tłocznym w rejonie ul. Główniej i Tarnogórskiej, modernizacji przepompowni ścieków w parku Oczko oraz przy ul. Zawadzkiego, budowie przepompowni przy ul. Główniej i Mickiewicza a także budowie sieci wodociągowej w rejonie ulic Mickiewicza, Świerczewskiego i Główniej 1 i 3 oraz instalacji fotowoltaicznych na potrzeby oczyszczalni ścieków w Krupskim Młynie, przepompowni ścieków przy ul. Leśmiana i ujęć wody w Krupskim Młynie, Ziętka i Potępie.

W ostatnich miesiącach 2022 roku wybudowano kanalizację sanitarną i deszczową w rejonie ul. Powstańców Śląskich oraz rozpoczęły się prace związane z budową kanalizacji sanitarnej i deszczowej w rejonie ul. Mickiewicza i Świerczewskiego oraz modernizacji sieci kanalizacyjnej w rejonie ul. Buczka. Termin realizacji całości zadania to druga połowa 2023 roku.

Dodatkowo w ramach przedsięwzięć zapewniających ciągłość dostaw wody w ramach zbiorowego zaopatrzenia, na ujęciu wody w Krupskim Młynie zakupiono pompę głębinową wraz z kablem zasilającym i dokonano jej zabudowy, wymienione zostały urządzenia do dezynfekcji wody i odnowiono armaturę tłoczną do wody surowej oraz przeprowadzono serwis głowic filtracyjnych, łączny koszt tych zadań to 28 639,85 zł.

W 2022 roku prace utrzymaniowe realizowane były również na ujęciu wody w Ziętku. Wykonane zostały zadania pn: „Wymiana WLZ na ujęciu wody Ziętek” oraz „Wykonanie rozdzielnic głównej wraz z systemem samoczynnego załączania rezerwy na ujęciu wody w Ziętku”. W ramach tych zadań wymieniono wewnętrzną linię energetyczną zasilającą ujęcie wody i zabezpieczenia oraz zaprojektowano i wybudowano szafę rozdzielnic głównej wraz z systemem umożliwiającym automatyczne przełączenie zasilania ujęcia sieć/agregat co uniezależnia wydobywanie i dostawę wody do odbiorców od braku dostawy energii

elektrycznej. Łączna kwota wykonanych prac to 46 871,76 zł, w tym udział środków funduszu sołectkiego Sołectwa Ziętek to 17 000,00 zł.

Zakupiony został również podwodny agregat pompowy na potrzeby wymiany na ujęciu wody w Potępie. Koszt zakupu to kwota 14.774,76 zł. Zabudowa planowana jest w 2023 roku.

W ramach ochrony przeciwpożarowej na terenie gminy przeprowadzone były przeglądy sprawności, wydajności hydrantów zlokalizowanych na sieciach wodociągowych oraz prowadzone były drobne prace związane z ich remontem. Wydatki na ten cel to kwota 9.380,00 zł.

W roku 2022 przeprowadzono również wymianę wodomierzy głównych w budynkach indywidualnych oraz wielolokalowych na terenie miejscowości Krupski Młyn, Ziętek i Potępa. Koszt zakupu wodomierzy to 3068,12 zł. Wymiana prowadzona była przez służby gminne.

W 2022 roku na zlecenie gminy została przeprowadzona przez Nowe Przedsiębiorstwo Geologiczne z Częstochowy analiza ryzyka dla ujęć wód podziemnych na terenie gminy Krupski Młyn. Na jej podstawie pozyskano informację, że nie występują znaczące zagrożenia dla jakości ujmowanych wód podziemnych. Woda odpowiada I klasie czystości, warstwy wodonośne generalnie są izolowane przed zanieczyszczeniami z powierzchni terenu a obszary nieposiadające pełnej izolacji porośnięte są lasem. Z opracowania wynika, iż aktualnie nie ma potrzeby ustanawiania stref ochrony pośredniej dla poszczególnych ujęć. Przedmiotowa analiza, zgodnie z obowiązującymi przepisami, została przekazana Wojewodzie Śląskiemu.

W zakresie bieżącej gospodarki ściekowej w 2022 roku na oczyszczalni ścieków w Krupskim Młynie został wyremontowany stopień sprężający obsługujący system napowietrzania w komorze tlenowej stabilizacji osadu i w reaktorze zbiornika SBR za kwotę 4 661,70 zł, przeprowadzony został również remont prasy odwadniania osadu polegający na wymianie siatek i zgarniaczy osadu za kwotę 13 099,50 zł.

I. Plan Gospodarki Niskoemisyjnej

Plan Gospodarki Niskoemisyjnej dla Gminy Krupski Młyn to dokument, pozwalający na osiągnięcie celów pakietu klimatyczno-energetycznego Unii Europejskiej.

Zalecenia dotyczące wymaganej zawartości Planów Gospodarki Niskoemisyjnej, obejmują:

a) zadania inwestycyjne w obszarze:

- zużycia energii w budynkach/instalacjach, oświetlenia ulicznego, dystrybucji ciepła,
- zużycia energii w transporcie,
- emisji zanieczyszczeń w gospodarce odpadami,
- produkcji energii – zakłady/instalacje do produkcji energii elektrycznej, ciepła i chłodu.

b) zadania nieinwestycyjne (takie jak: planowanie miejskie, zamówienia publiczne, strategia komunikacyjna, promowanie gospodarki niskoemisyjnej).

Podstawowymi celami pakietu, równocześnie ogólnymi celami Planu są:

- redukcja emisji CO₂ o 20% w roku w porównaniu do 1990 roku,
- wzrost zużycia energii ze źródeł odnawialnych w UE z obecnych 8,5 do 20%; dla Polski ustalono wzrost z 7 do 15%,
- zwiększenie efektywności energetycznej o 20%.

Na podstawie opracowanego Planu Gospodarki Niskoemisyjnej w maju 2018 roku podpisane zostało pomiędzy Gminą Krupski Młyn a gminami Tarnowskie Góry, Lelów, Gaszowice, Tworóg, Psary, Kuźnia Raciborska, Jejkowice, Lyski i Nędza porozumienie mające na celu wspólną realizację projektu pn.: „Odnawialne źródła energii poprawą jakości środowiska naturalnego na terenie Gmin Partnerskich”.

Porozumienie reguluje zasady współpracy oraz prawa i obowiązki partnerów przy wnioskowaniu, realizacji i rozliczaniu projektu.

Zgodnie z porozumieniem liderem partnerstwa jest Gmina Tarnowskie Góry.

Projekt złożony został w ramach RPO WSL 2014-2020, działanie 4.1.3. 28 maja 2018 roku. Projekt obejmuje budowę odnawialnych źródeł energii na terenie 11 gmin partnerskich.

Prace na terenie gminy Krupski Młyn zakończyły się w kwietniu 2022 roku.

Finalnie w ramach prac wykonanych zostało 109 instalacji fotowoltaicznych o łącznej mocy 445,425 kWp, 6 instalacji solarnych o łącznej mocy 13 kW, 37 instalacji pomp ciepła o łącznej mocy 416,40 kW oraz 11 pieców na biomasę o łącznej mocy 175 kW.

Koszt prac wyniósł 3 268 372,59 zł. Pokryty został ze środków dotacji RPO WSL 2014-2020 (85%) oraz wpłat mieszkańców.

J. Program Ochrony Środowiska

Istotną cechą, programów ochrony środowiska, jest zachowanie spójności z zapisami nadrzędnych dokumentów strategicznych określającymi strategię zrównoważonego rozwoju kraju, jak i wizję bezpieczeństwa energetycznego, a także z zapisami dokumentów sektorowych sporządzonych dla odpowiednich obszarów interwencyjnych środowiska i opracowań o charakterze programowym na szczeblu województwa, powiatu i gminy. Zgodność z dokumentami pozwala na osiągnięcie zakładanych regionalnych celów rozwojowych poprzez zintegrowaną współpracę podmiotów o różnych kompetencjach środowiskowych. Pozwala również pozyskać środki finansowe ze źródeł zewnętrznych, które warunkowane są podejmowaniem działań zgodnych z kierunkami wskazanymi w dokumentach szczebla krajowego bądź wojewódzkiego. Program jest spójny z zapisami i celami kierunkowymi dokumentów:

- 1.Strategia Europa 2020.
- 2.Strategia „Bezpieczeństwo Energetyczne i Środowisko – perspektywa do 2020 r.”.
- 3.Polityka Energetyczna Polski do 2030 roku.
- 4.Polityka Wodna państwa 2030.
- 5.Program Wodno-Środowiskowy Kraju.
- 6.Projekt Narodowej Strategii Gospodarowania Wodami 2030.
- 7.Ramowa Dyrektywa Wodna.
- 8.Krajowy Plan Gospodarki Odpadami 2014.
- 9.Program Oczyszczania Kraju z Azbestu na lata 2009-2032.
- 10.Narodowy Program Rozwoju Gospodarki Niskoemisyjnej.
- 11.Krajowa Strategia Ochrony i Umiarkowanego Użytkowania Różnorodności Biologicznej.
- 12.Krajowy Plan Działania w zakresie Energii ze Źródeł Odnawialnych.
- 13.Narodowa Strategia Edukacji Ekologicznej.
- 14.Strategia Rozwoju Kraju 2020.
- 15.Długookresowa Strategia Rozwoju Kraju, Polska 2030, Trzecia fala nowoczesności.
- 16.Średniookresowa Strategia Rozwoju Kraju 2020.
- 17.Strategia innowacyjności i efektywności gospodarki „Dynamiczna Polska 2020”.
- 18.Strategia rozwoju transportu do 2020 roku (z perspektywą do 2030 roku).
- 19.Strategia zrównoważonego rozwoju wsi, rolnictwa i rybactwa na lata 2012-2020.
- 20.Strategia „Sprawne Państwo 2020”.
- 21.Krajowa strategia rozwoju regionalnego 2010-2020: regiony, miasta, obszary wiejskie.
- 22.Strategia Rozwoju Kapitału Ludzkiego 2020.
- 23.Strategia Rozwoju Kapitału Społecznego 2020.
- 24.Polityka Leśna Państwa.

Powiązany z Programem Ochrony Środowiska jest Uproszczony Plan Urządzenia Lasu dla Gminy Krupski Młyn, czyli szczegółowy leśny plan gospodarczy sporządzany dla lasów wchodzących w skład np. lasów gminnych oraz dla lasów niestanowiących własności Skarbu Państwa. Zgodnie z Rozporządzeniem Ministra Środowiska z dnia 12 listopada 2012 roku w sprawie szczegółowych warunków i trybu sporządzania planu urządzenia lasu, uproszczonego planu urządzenia lasu oraz inwentaryzacji stanu lasu, uproszczony plan urządzenia lasu sporządza się na okres 10 lat. Zgodnie z Ustawą o lasach uproszczony plan urządzenia lasu sporządzany jest:

- a) dla lasów niestanowiących własności Skarbu Państwa, należących do osób fizycznych i wspólnot gruntowych – na zlecenie starosty,
- b) dla pozostałych lasów – na zlecenie i koszt właścicieli (Gminy Krupski Młyn).

Uproszczony Plan Urządzania Lasu dla lasów stanowiących własność Gminy Krupski Młyn został opracowany na zlecenie Gminy Krupski Młyn przez uprawnioną firmę Krameko z siedzibą w Krakowie przy ulicy Mazowieckiej 108 na okres od 01.01.2019 roku do 31.12.2028 roku. Ogólna powierzchnia lasów objętych planem wynosi 11,8148 ha..

K. Promocja Gminy

15 lutego 2022 roku w siedzibie Urzędu Gminy w Krupskim Młynie Wójt Gminy wraz z Przewodniczącym Rady Gminy wręczyli Akty stypendialne uzdolnionym uczniom. Stypendia zostały przyznane zgodnie z Uchwałą Nr XIII/114/19 Rady Gminy Krupski Młyn z dnia 30 grudnia 2019 r.

Emilia Brodziak, Nadia Piwowarczyk, Oliwia Łopata oraz Marcel Zaworski - uczniowie Szkoły Podstawowej nr 1 w Krupskim Młynie otrzymali Akty stypendialne za szczególne osiągnięcia artystyczne.



**Wręczenie aktów stypendialnych
(zdj. archiwum Urząd Gminy Krupski Młyn)**

Gmina Krupski Młyn dołączyła do akcji „Pod biało-czerwoną”. Projekt ten zakładał sfinansowanie przez Rząd Rzeczypospolitej Polskiej zakupu masztów i flag w każdej z gmin w Polsce, której mieszkańcy dołączą do projektu. Inicjatywa zakupu masztu i flagi zależała od mieszkańców. Krupski Młyn otrzymał kwotę 7.410,00 zł na realizację projektu, którego zakończenie, czyli montaż masztu odbyło się 18.08.2022 roku.



**Realizacja zadania „Pod biało-czerwoną”
(zdj. archiwum Urząd Gminy Krupski Młyn)**

Po wejściu w życie 3 listopada 2022 roku ustawy z dnia 27 października br. o zakupie preferencyjnym paliwa stałego dla gospodarstw domowych, Gmina Krupski Młyn przystąpiła do zadania pn. „Zakup i sprzedaż węgla przeznaczonego dla gospodarstw domowych na terenie gminy Krupski Młyn”

Od 8 listopada 2022 roku mieszkańcy naszej gminy mogli składać do Urzędu Gminy wnioski o zakup węgla po preferencyjnej cenie, czyli 2.000,00 zł brutto/1t. Z tej możliwości mogły skorzystać osoby, którym przyznano dodatek węglowy oraz wszyscy, których podstawowym źródłem ciepła był piec na węgiel i ma to potwierdzenie w Centralnej Ewidencji Emisyjności Budynków.

22 listopada 2022 roku zawarliśmy umowę z Polską Grupą Górniczą na zakup paliwa stałego. Składowanie węgla odbywało się na terenie stanowiącym własność Zakładu Usług Komunalnych w Tworogu na podstawie zawartej umowy.

24 listopada 2022 roku złożyliśmy zamówienie na wybrany sortyment (tj. ekogroszek i orzech) i w kolejnych dniach odbywała się dostawa węgla dla mieszkańców naszej gminy.



**PROGRAM
WSPÓŁPRACY
Z ORGANIZACJAMI
POZARZĄDOWYMI**



Program współpracy to dokument programowy, określający zasady polityki realizowanej przez organ administracji publicznej wobec sektora pozarządowego. Przyjmowanie rocznych programów współpracy z organizacjami pozarządowymi jest, zgodnie z przepisami Ustawy o działalności pożytku publicznego i o wolontariacie, obowiązkiem każdej jednostki samorządu terytorialnego (art. 5a ust 1). Ponadto samorządy mogą przyjmować (nieobligatoryjnie) programy wieloletnie (na 5 lat). W Gminie Krupski Młyn w 2022 roku obowiązywał roczny program współpracy z organizacjami pozarządowymi, który 30.11.2021 r. uchwalony został przez Radę Gminy Uchwałą XXXIII/353/21.

Program współpracy jest uchwałą organu stanowiącego jednostki samorządu terytorialnego – podstawowym dokumentem, który opisuje zasady współpracy pomiędzy władzami samorządowymi a działającymi na danym terenie organizacjami pozarządowymi.

Przepisy wymagają, aby przed uchwaleniem program był konsultowany z organizacjami pozarządowymi. Do projektu nie wpłynęły żadne wnioski od przedstawicieli lokalnych organizacji.

Przepisy wymagają, by roczny program współpracy był uchwalony do 30 listopada roku poprzedzającego okres obowiązywania programu.

Ustawa przewiduje także co program powinien zawierać. W rocznym programie współpracy muszą się znaleźć następujące elementy:

- cel główny i cele szczegółowe,
- zasady współpracy,
- zakres przedmiotowy,
- formy współpracy,
- priorytetowe zadania publiczne,
- okres realizacji programu,
- sposób realizacji programu,
- wysokość środków planowanych na realizację programu,
- sposób oceny realizacji programu,
- informację o sposobie tworzenia programu oraz o przebiegu konsultacji,
- tryb powoływania i zasady działania komisji konkursowych do opiniowania ofert w otwartych konkursach ofert.

Władze wykonawcze jednostek samorządu terytorialnego nie tylko odpowiadają za przygotowanie programu współpracy i jego realizację. Mają także obowiązek przedłożyć radzie sprawozdanie z realizacji programu współpracy za rok poprzedni. Muszą to zrobić nie później niż do 31 maja każdego roku. Ponadto mają obowiązek opublikowania tego sprawozdania w Biuletynie Informacji Publicznej. Również do 31 maja każdego roku.

W Gminie Krupski Młyn dziedziną priorytetową w 2022 roku były zadania publiczne z zakresu upowszechniania kultury fizycznej i sportu na które przeznaczono 40.000 zł.

Wyżej wymienione zadanie powierzono organizacji KS NITRON.

Działania w ramach niniejszego zadania publicznego prowadziły do podnoszenia tęczy fizycznej mieszkańców, podnoszenia sprawności fizycznej i sportowej dzieci, młodzieży i dorosłych, współdziałania z innymi ośrodkami sportowymi, zagospodarowania wolnego czasu, prowadzenia i utrzymania obiektów sportowych w stanie umożliwiającym prowadzenie zajęć, zacieśniania współpracy ze szkołami, zakładami pracy i administracją samorządową i instytucjami społecznymi, polepszenia stanu zdrowia mieszkańców, propagowania zachowań

prozdrowotnych, wyrównania szans rozwojowych oraz poprawy relacji uczestników zadania zarówno wewnątrz grupy jak i na zewnątrz.

Gmina reprezentowana była w zawodach i turniejach międzygminnych. Ilość odbiorców zadania to około 200 osób.

W 2022 roku, zgodnie z treścią art. 7 ustawy o samorządzie gminnym, Gmina Krupski Młyn podpisała z Zakładem Opieki Zdrowotnej w Tworogu umowę na realizację świadczeń w zakresie rehabilitacji leczniczej.

Do korzystania z ww. świadczeń uprawnieni byli wszyscy mieszkańcy Gminy Krupski Młyn. Umowa obejmowała realizację świadczeń z zakresu:

- fizykoterapii (diadynamik, TENS, Lampa Sollux, Lampa Qlight, galwanizacja, jonoforeza, elektrostymulacja, Prądy Kotza, Prądy Troberta, interdyn, pole magnetyczne, laser, ultradźwięki),

- kinezyterapii (miniatlas, rower, stepper, orbitek, ćwiczenia na materacu i drabinkach).

Osoby korzystające z usług gabinetu rehabilitacyjnego mogły liczyć na fachową pomoc oraz opiekę ze strony personelu, którego zaangażowanie i sumienność w pełni zaspokoili potrzeby podopiecznych.

Życzliwe podejście do pacjentów oraz profesjonalna obsługa zyskały wysoką ocenę i cieszyły się dużym uznaniem mieszkańców oraz władz gminy Krupski Młyn.

Gabinet rehabilitacyjny obsłużył w 2022 roku 280 pacjentów i wykonał w sumie 7985 zabiegów.



INNE REALIZOWANE
ZADANIA W URZĘDZIE
I JEDNOSTKACH
ORGANIZACYJNYCH
WRAZ Z CZĘŚCIĄ
ANALITYCZNA



A. Gminny Ośrodek Pomocy Społecznej

Ośrodek funkcjonuje na podstawie uchwały Nr VII/30/91 Rady Gminy w Krupskim Młynie z dnia 27 września 1991 r. w sprawie utworzenia Gminnego Ośrodka Pomocy Społecznej w Krupskim Młynie oraz Statutu Gminnego Ośrodka Pomocy Społecznej w Krupskim Młynie przyjętego uchwałą Nr XVI/105/12 Rady Gminy w Krupskim Młynie z dnia 31 stycznia 2012 roku.

W 2022 roku Gminny Ośrodek Pomocy Społecznej (czyt. dalej GOPS) realizował szeroki zakres zadań wynikających między innymi z:

ustawy o pomocy społecznej z 12 marca 2004 r.,
ustawy o świadczeniach rodzinnych z dnia 28 listopada 2003 r.,
ustawy o pomocy osobom uprawnionym do alimentów z dnia 7 września 2007 r.,
ustawy o świadczeniach opieki zdrowotnej finansowanych ze środków publicznych z dnia 27 sierpnia 2004 r.,
ustawy o promocji zatrudnienia i instytucjach rynku pracy z dnia 20 kwietnia 2004 r.,
ustawy o przeciwdziałaniu przemocy w rodzinie z 29 lipca 2005 r.,
ustawy o wspieraniu rodziny i systemie pieczy zastępczej z 9 czerwca 2011 r.,
ustawy o Karcie Dużej Rodziny z dnia 5 grudnia 2014 r.,
ustawy o ustanowieniu programu wieloletniego „Pomoc państwa w zakresie dożywiania” z dnia 29 grudnia 2005 r.,
ustawy o wychowaniu w trzeźwości i przeciwdziałaniu alkoholizmowi z dnia 26 października 1982 r.,
ustawy o przeciwdziałaniu narkomanii z dnia 29 lipca 2005 r.,
ustawy o samorządzie gminnym z dnia 8 marca 1990 r.,
ustawy o systemie oświaty z dnia 7 września 1991 r.,
ustawy o dodatkach mieszkaniowych z dnia 21 czerwca 2001 r.,
ustawy o dodatku osłonowym z dnia 17 grudnia 2021 r.,
ustawy o dodatku węglowym z dnia 5 sierpnia 2022 r.,
ustawy o szczególnych rozwiązaniach służących ochronie odbiorców energii elektrycznej w 2023 roku w związku z sytuacją na rynku energii elektrycznej z dnia 7 października 2022 r.,
ustawy o szczególnych rozwiązaniach w zakresie niektórych źródeł ciepła w związku z sytuacją na rynku paliw z dnia 15 września 2022 r.,
ustawy o pomocy obywatelom Ukrainy w związku z konfliktem zbrojnym na terytorium tego państwa z dnia 12 marca 2022 r.,
programu „Czyste powietrze”,
Program „Asystent Osobisty Osoby Niepełnosprawnej”,
oraz innych aktów prawnych niezbędnych do realizacji zadań ośrodka.

Najważniejszymi celami Gminnego Ośrodka Pomocy Społecznej było umożliwienie osobom i rodzinom przezwyciężanie trudnych sytuacji życiowych, których nie są w stanie pokonać wykorzystując własne uprawnienia, zasoby i możliwości oraz zapobieganie powstawaniu takich sytuacji. Wspieranie osób i rodzin w wysiłkach zmierzających do zaspokojenia ich niezbędnych potrzeb życiowych i umożliwienie im życia w warunkach odpowiadających godności człowieka. Doprowadzanie do możliwie pełnego życiowego usamodzielnienia osób i rodzin oraz ich integracji ze środowiskiem.

W 2022 roku dla Gminnego Ośrodka Pomocy Społecznej w Krupskim Młynie (czyt. dalej GOPS) zaplanowano budżet na łączną kwotę 3 258 710,81 zł, która w związku z przyjęciem do realizacji wielu nowych zadań oraz coraz większej liczby mieszkańców wymagających wsparcia ośrodka była zmieniana.

Gminny Ośrodek Pomocy Społecznej w Krupskim Młynie opierając swoje działania na postanowieniach Statutu, oprócz wypłaty świadczeń z pomocy społecznej realizuje zadania z zakresu świadczenia pracy socjalnej, pobudzania społecznego, aktywności i integracji lokalnej społeczności. Ponadto realizuje zadania dodatkowe z zakresu świadczeń rodzinnych, z funduszu alimentacyjnego, dodatków mieszkaniowych i stypendiów szkolnych. Rok 2022 pod względem zadań dodatkowych był niewątpliwie wyzwaniem dla pracowników ośrodka ze względu na wdrożenie wielu nowych zadań jakim były wypłata dodatku osłonowego, dodatku węglowego, dodatku z tytułu wykorzystywania innych źródeł ciepła.

Wykonanie planu finansowego przedstawia poniższa tabela.

Dział	Plan	Wykonanie	% wykonania planu
Ochrona zdrowia - 851	55 975,24	54 814,52	97,93
Pomoc społeczna-852	2 151 713,42	1 989 651,79	92,47
Pozostałe zadania w zakresie PS- 853	201 960,00	129 030,00	63,89
Edukacyjna opieka wychowawcza -854	9 640,00	4 463,98	46,31
Rodzina-855	2 499 753,00	2 391 128,52	95,64
Suma	4 919 041,66	4 569 088,81	92,89

Zwalczanie narkomanii i przeciwdziałanie alkoholizmowi

Prowadzenie działań związanych z profilaktyką i rozwiązywaniem problemów alkoholowych oraz integracji społecznej osób uzależnionych od alkoholu należy do zadań własnych gminy. Uchwałą Nr XXXVII/398/22 z dnia 29 marca 2022 r. Rada Gminy w Krupskim Młynie uchwaliła Gminny Program Profilaktyki i Rozwiązywania Problemów Alkoholowych i Przeciwdziałania Narkomanii oraz uzależnieniom behawioralnym na rok 2022. Program skierowany był do wszystkich mieszkańców gminy tj. zarówno osób dorosłych, dzieci jak i młodzieży. Wszelkie prace komisji były zgodne z założeniami w/w programu.

W 2022 roku odbyło się 7 posiedzeń Gminnej Komisji Rozwiązywania Problemów Alkoholowych, na których podjęto następujące działania profilaktyczne:

L.p.	Wnioskodawca	Rodzaj działań	dofinansowanie
1.	Grupa wsparcia KROKUSIK	XXXI Ogólnopolski Zlot Rodzin Abstynenckich – zajęcia profilaktyczne	500,00
2.	Lisoń Damian	Zezwolenie na sprzedaż alkoholu	Akceptacja wniosku
3.	Czuban Małgorzata	Zezwolenie na sprzedaż alkoholu	Akceptacja wniosku
4.	Ochotnicza Straż Pożarna w Potępie	Spotkanie szkoleniowe z MDP o tematyce profilaktyki uzależnień	300,00
5.	Ochotnicza Straż Pożarna Krupski Młyn	Obóz strażacki z zajęciami o profilaktyce zdrowego trybu życia	900,00

6.	Zespół Szkolno – Przedszkolny Potępa	Warsztaty profilaktyczne – hejt i robotyka	950,00
7.	Szkoła Podstawowa Nr 1 Krupski Młyn	Warsztaty profilaktyczne	1 000,00
8.	Gminny Ośrodek Kultury, Sportu i Rekreacji Krupski Młyn	Artykuły do działań profilaktycznych	999,99
9.	Krakowska Akademia Profilaktyki	Zakup czterech kampanii na temat uzależnień	12 300,00
10.	Mieszkańcy Gminy Krupski Młyn	Dofinansowanie do obozu terapeutycznego dla mieszkańców gminy Krupski Młyn	1 000,00

Wzorem lat ubiegłych gmina finansowała również ponadstandardowe programy profilaktyczne realizowane przez Tarnogórski Ośrodek Terapii Uzależnień w Tarnowskich Górach, w których łącznie wzięło udział 9 osób w 26 sesjach.

W 2022 roku w ramach profilaktyki alkoholowej dofinansowano Trzeźwościową Grupę Wsparcia „KROKUSIK”, Ochotniczą Straż Pożarną w Krupskim Młynie, Ochotniczą Straż Pożarną w Potępie, Gminny Ośrodek Kultury, Sportu i Rekreacji w Krupskim Młynie, warsztaty profilaktyczne w placówkach oświatowych, Kampanie Krakowskiej Akademii Profilaktyki „O depresji”, „Postaw na rodzinę”, „Reaguj na przemoc”, „Stop uzależnieniom behawioralnym”, oraz wynagrodzenie dla członków komisji. Ponadto przeznaczono środki finansowe na dofinansowanie wynagrodzenia dla psychologa oraz materiały niezbędne do prowadzenia sesji indywidualnych w zakresie terapii psychologicznej.

Jednocześnie rozpatrzono 4 wnioski o skierowanie na terapię od uzależnień.

W ramach podjętych przez GKRPA działań w 2022 roku funkcjonował przy ośrodku punkt konsultacji psychologicznych dla dzieci i rodzin osób doświadczających przemocy w związku z uzależnieniem członków rodziny, dla osób współuzależnionych oraz dla osób uzależnionych. Konsultacje odbywały się jeden raz w tygodniu w każdą środę przez cztery godziny.

Jednocześnie została zapewniona możliwość korzystania z bezpłatnych porad prawnych świadczonych przez radcę prawnego w gminie Tworóg.

Składki na ubezpieczenie zdrowotne opłacane za osoby pobierające niektóre świadczenia z pomocy społecznej

Składki	dotacja zł
I. Składka zdrowotna opłaca za osoby pobierające zasiłek stały (9 osób)	4 312,28 zł
II. Składka zdrowotna opłaca za osoby pobierające świadczenie pielęgnacyjne (5 osób)	10 026,00 zł

Zasilki i pomoc w naturze

Zgodnie z art. 17 ust. 1 ustawy o pomocy społecznej do zadań własnych gminy o charakterze obowiązkowym należy:

- opracowanie i realizacja gminnej strategii rozwiązywania problemów społecznych ze szczególnym uwzględnieniem programów pomocy społecznej, profilaktyki i rozwiązywania problemów alkoholowych i innych, których celem jest integracja osób i rodzin z grup szczególnego ryzyka,
- sporządzanie oceny w zakresie pomocy społecznej,
- udzielanie schronienia, zapewnienie posiłku oraz niezbędnego ubrania osobom tego pozbawionym,
- przyznawanie i wypłacanie zasiłków okresowych,
- przyznawanie i wypłacanie zasiłków celowych,
- przyznawanie i wypłacanie zasiłków celowych na pokrycie wydatków powstałych w wyniku zdarzenia losowego,
- przyznawanie i wypłacanie zasiłków celowych na pokrycie wydatków na świadczenia zdrowotne osobom bezdomnym oraz innym osobom niemającym dochodu i możliwości uzyskania świadczeń na podstawie przepisów o powszechnym ubezpieczeniu w Narodowym Funduszu Zdrowia,
- przyznawanie zasiłków celowych w formie biletu kredytowanego,
- opłacanie składek na ubezpieczenia emerytalne i rentowe za osobę, która rezygnuje z zatrudnienia w związku z koniecznością sprawowania bezpośredniej, osobistej opieki nad długotrwale lub ciężko chorym członkiem rodziny oraz wspólnie niezamieszkującymi matką, ojcem lub rodzeństwem,
- praca socjalna,
- organizowanie i świadczenie usług opiekuńczych, w tym usług specjalistycznych, w miejscu zamieszkania, z wyłączeniem specjalistycznych usług opiekuńczych dla osób z zaburzeniami psychicznymi,
- prowadzenie i zapewnienie miejsc w mieszkaniach chronionych,
- dożywianie dzieci,
- sprawienie pogrzebu, w tym osobom bezdomnym,
- kierowanie do domu pomocy społecznej i ponoszenie odpłatności za pobyt mieszkańca gminy w tym domu,
- pomoc osobom mającym trudności w przystosowaniu się do życia po zwolnieniu z zakładu karnego,
- sporządzanie sprawozdawczości oraz przekazywanie jej właściwemu wojewodzie, również w formie dokumentu elektronicznego, z zastosowaniem systemu teleinformatycznego,
- utworzenie i utrzymywanie ośrodka pomocy społecznej, w tym zapewnienie środków na wynagrodzenia pracowników,
- przyznawanie i wypłacanie zasiłków stałych,
- opłacanie składek na ubezpieczenie zdrowotne określonych w przepisach o świadczeniach opieki zdrowotnej finansowanych ze środków publicznych.

Natomiast zgodnie z art. 17 ust. 2 wyżej cytowanej ustawy do zadań własnych gminy należy:

- przyznawanie i wypłacanie zasiłków specjalnych celowych,
- przyznawanie i wypłacanie pomocy na ekonomiczne usamodzielnienie w formie zasiłków, pożyczek oraz pomocy w naturze,

- prowadzenie i zapewnienie miejsc w domach pomocy społecznej i ośrodkach wsparcia o zasięgu gminnym oraz kierowanie do nich osób wymagających opieki,
- podejmowanie innych zadań z zakresu pomocy społecznej wynikających z rozeznaczonych potrzeb gminy, w tym tworzenie i realizacja programów osłonowych,
- współpraca z powiatowym urzędem pracy w zakresie upowszechniania ofert pracy oraz informacji o wolnych miejscach pracy, upowszechniania informacji o usługach poradnictwa zawodowego i o szkoleniach.

Ponadto na podstawie art. 18 ust. 1 ustawy o pomocy społecznej do zadań zleconych z zakresu administracji rządowej realizowanych przez gminę należy:

- organizowanie i świadczenie specjalistycznych usług opiekuńczych w miejscu zamieszkania dla osób z zaburzeniami psychicznymi,
- przyznawanie i wypłacanie zasiłków celowych na pokrycie wydatków związanych z klęską żywiołową lub ekologiczną,
- prowadzenie i rozwój infrastruktury środowiskowych domów samopomocy dla osób z zaburzeniami psychicznymi,
- realizacja zadań wynikających z rządowych programów pomocy społecznej, mających na celu ochronę poziomu życia osób, rodzin i grup społecznych oraz rozwój specjalistycznego wsparcia,
- przyznawanie i wypłacanie zasiłków celowych, a także udzielanie schronienia, posiłku oraz niezbędnego ubrania cudzoziemcom,
- przyznawanie i wypłacanie zasiłków celowych, a także udzielanie schronienia, posiłku i niezbędnego ubrania cudzoziemcom, którzy uzyskali zgodę na pobyt tolerowany na terytorium Rzeczypospolitej Polskiej,
- wypłacanie wynagrodzenia za sprawowanie opieki.

Prawo do większości świadczeń z pomocy społecznej przysługuje z powodu niekorzystnej sytuacji dochodowej osoby/rodziny, przez którą należy rozumieć miesięczne dochody mieszczące się poniżej progu dochodowego określonego w ustawie o pomocy społecznej, które do 31 grudnia wynosiło:

1. dla osoby samotnej – 776 zł
2. dla osoby w rodzinie - 600 zł.

Przyczyny przyznania na podstawie art. 7 ww. ustawy świadczeń z pomocy społecznej z wyszczególnieniem liczby rodzin oraz liczby osób w rodzinach korzystających takiej formy wsparcia:

Przyczyny przyznania pomocy	Liczba rodzin/liczba osób w rodzinach
Ubóstwo	33/73
Trudności w przystosowaniu do życia po zwolnieniu z zakładu karnego	3/3
Potrzeba ochrony macierzyństwa	7/39
Bezrobocie	19/52

Przyczyny przyznania pomocy	Liczba rodzin/liczba osób w rodzinach
Niepełnosprawność	19/29
Długotrwała lub ciężka choroba	39/55
Bezradność w sprawach opiekuńczo - wychowawczych	36/81
Przemoc w rodzinie	0/0
Alkoholizm	7/13
Bezdomność	0/0

Zasilek celowy

Zasilek celowy przyznawany jest na zaspokojenie niezbędnej potrzeby życiowej, a w szczególności na pokrycie części lub całości kosztów zakupu żywności, leków i leczenia, a także opału, odzieży, niezbędnych przedmiotów użytku domowego, drobnych remontów i napraw w mieszkaniu. Zasilek celowy jest świadczeniem fakultatywnym finansowanym w całości ze środków własnych gminy.

Liczba rodzin	koszt
36	23 250,00 zł

Zasilek okresowy

Zasilek okresowy przysługuje w szczególności ze względu na długotrwałą chorobę, niepełnosprawność, bezrobocie, możliwość otrzymania lub nabycia uprawnień do świadczeń z innych systemów zabezpieczenia społecznego. Wysokość zasiłku wynosi 50% różnicy pomiędzy kryterium dochodowym a dochodem osoby lub rodziny. Głównym powodem przyznania zasiłku okresowego w 2022 r. było bezrobocie. Ogółem wypłacono 37 świadczeń. Średnia wysokość wypłaconego zasiłku okresowego wyniosła 433,15 zł. Świadczenie finansowane jest w całości z dotacji.

Liczba wypłaconych zasiłków	Koszt
37	16 026,50 zł

Domy pomocy społecznej

Osobie wymagającej całodobowej opieki z powodu niepełnosprawności, wieku lub choroby przysługuje prawo do umieszczenia w domu pomocy społecznej. Mieszkańcy Gminy Krupski Młyn skierowani do domów pomocy społecznej przebywali placówkach w Łubiu, Lublińcu, Nakle Śląskim, Wiśniczach oraz w Tarnowskich Górach. Średni miesięczny koszt utrzymania jednego mieszkańca w domu pomocy społecznej w 2022 roku wynosił odpowiednio:

- Łubie – 5 049,89 zł
- Lubliniec – 4 250,30 zł
- Nakło Śląskie – 4 393,69 zł
- Wiśnicze – 4 980,00 zł
- Tarnowskie Góry – 4 639,73 zł

Do ponoszenia odpłatności za pobyt w ww. placówkach są zobowiązani w pierwszej kolejności mieszkańcy domu w wysokości nie więcej niż 70 % swojego dochodu, następnie małżonek, zstępni przed wstępnymi jeżeli dochód jest wyższy niż 300 % kryterium dochodowego osoby samotnie gospodarującej lub osoby w gospodarstwie domowym, przy czym kwota dochodu po wniesieniu opłaty nie może być niższa niż 300 % tego kryterium. Pobyt w domach pomocy społecznej jest finansowany ze środków własnych gminy.

Liczba osób przebywająca w DPS	Koszt
7	239 677,73 zł

Posiłek

W 2022 roku ośrodek realizował Rządowy Program „Posiłek w szkole i w domu” w ramach, którego zapewniono ciepłe posiłki dzieciom i młodzieży w placówkach oświatowych oraz osobom, które własnym staraniem nie mogą go sobie zapewnić. W ramach ww. działań zapewniono jeden ciepły posiłek w ciągu dnia dla 5 osób. Ponadto wypłacono zasiłki na zakup posiłku w wysokości 66,00 zł miesięcznie na osobę.

Koszt zadania	Środki własne (zł.)	Dotacja (zł)
64 671,00	30 763,00	33 908,00

Zasiłek stały

Zasiłek stały przysługuje osobom całkowicie niezdolnym do pracy z powodu wieku lub niepełnosprawności jeżeli dochód osoby lub rodziny jest niższy od kryterium dochodowego ustalonego na podstawie ustawy o pomocy społecznej. Ogółem wypłacono 113 świadczeń, których przeciętna wysokość wyniosła około 442,15 zł. Zadanie to jest finansowane ze środków otrzymanych w ramach dotacji.

Liczba osób	Koszt	Dotacja (zł)
9	47 752,35 zł	47 752,35 zł

Mieszkanie chronione

Gmina Krupski Młyn posiada również w swoich zasobach mieszkanie chronione. Mieszkanie przeznaczone jest głównie dla osób doznających przemocy domowej oraz dla osób które znalazły się w trudnej sytuacji życiowej. W 2022 r. nie zachodziła potrzeba umieszczenia rodziny lub osoby w mieszkaniu chronionym. W związku z powyższym poniesiono koszty utrzymania lokalu:

	Koszt	Środki własne
Ogółem	2 627,86	2 627,86

Usługi opiekuńcze oraz specjalistyczne usługi opiekuńcze

Osobie samotnej, która z powodu wieku, choroby lub innych przyczyn wymaga pomocy innych osób, a jest jej pozbawiona, przysługuje pomoc w formie usług opiekuńczych oraz specjalistycznych usług opiekuńczych. Usługi opiekuńcze obejmują pomoc w zaspakajaniu codziennych potrzeb życiowych, opiekę higieniczną, zaleconą przez lekarza pielęgnację oraz w miarę możliwości zapewnienie kontaktów z otoczeniem. Usługi opiekuńcze świadczone są częściowo przez osoby bezrobotne w ramach prac społecznie użytecznych oraz częściowo przez pracowników zatrudnionych jako opiekun osoby starszej i młodszy opiekun. W 2022 roku ilość osób wymagających tego rodzaju wsparcia wzrosła do roku poprzedniego o 100%. W 2021 roku usługi były świadczone dla 8 osób natomiast w 2022 roku już dla 16.

Specjalistyczne usługi opiekuńcze są dostosowane do szczególnych potrzeb wynikających z rodzaju schorzenia lub niepełnosprawności. Świadczone są przez osobę ze specjalistycznym przygotowaniem zawodowym. W Krupskim Młynie w ramach tych usług w 2022 r. prowadzona była rehabilitacja dzieci niepełnosprawnych.

	Liczba dzieci	Koszt	Środki własne (zł)
specjalistyczne usługi opiekuńcze	10	31 380,00	31 380,00

Ogółem pomocą w formie usług opiekuńczych objęto 16 osób dorosłych na dzień 31 grudnia, natomiast specjalistyczne usługi opiekuńcze świadczone były dla 10 dzieci na dzień 31 grudnia.

Pomoc obywatelom Ukrainy w związku z konfliktem zbrojnym terytorium tego państwa

W 2022 roku w związku z konfliktem zbrojnym na terytorium Ukrainy weszła w życie ustawa o pomocy obywatelom tego kraju. Zagwarantowano między innymi wypłatę jednorazowego świadczenia w wysokości 300,00 zł na osobę, wsparcie psychologiczne oraz wypłatę

świadczeń rodzinnych a także pomoc socjalną na podstawie ustawy o pomocy społecznej. W związku z powyższym wypłacono 38 świadczeń jednorazowych po 300,00 zł na osobę. Przyznano również ciepły posiłek dla jednego dziecka w placówce oświatowej.

Rodzaj świadczenia	Ilość osób	Koszt zadania	Dotacja
Jednorazowe świadczenie 300,00 zł	38	11 628,00	11 628,00
Świadczenia rodzinne	1	992,00	992,00
Wyżywienie	1	477,00	477,00

Asystent rodziny

Obowiązek wspierania rodziny przeżywającej trudności w wypełnianiu funkcji opiekuńczo-wychowawczych oraz organizacji pieczy zastępczej, w zakresie ustalonym ustawą, spoczywa na jednostkach samorządu terytorialnego oraz na organach administracji rządowej. Wspieranie rodziny jest prowadzone za jej zgodą i jej aktywnym udziałem, z uwzględnieniem zasobów własnych oraz źródeł wsparcia zewnętrznego.

W 2022 roku podobnie jak w roku poprzednim GOPS zatrudnił na umowę zlecenie jednego asystenta rodziny.

Liczba asystentów rodziny	Liczba rodzin	Liczba dzieci w rodzinach	Koszt	Środki własne (zł)
1	14	25	21 600,00	21 600,00

Pieczą zastępczą

Gmina Krupski Młyn opłaca również pobyt 8 dzieci w rodzinach zastępczych. Rodziny biologiczne tych dzieci objęte są również opieką asystenta rodziny.

Koszt	Środki własne (zł)
73 747,99	73 747,99

Przemoc

Gminny Ośrodek Pomocy Społecznej w Krupskim Młynie realizując zapisy ustawy z dnia 29 lipca 2005 r. o przeciwdziałaniu przemocy wykonuje zadania zawarte w Gminnym Programie Przeciwdziałania Przemocy w Rodzinie. Program skierowany jest do wszystkich osób doznających przemocy, w tym dzieci, współmałżonków, partnerów w związkach nieformalnych, osób starszych, osób niepełnosprawnych, osób stosujących przemoc w rodzinie, świadków przemocy w rodzinie, przedstawicieli władz lokalnych, przedstawicieli instytucji i służb pracujących z potencjalnymi ofiarami przemocy.

W 2022 roku członkowie Zespołu Interdyscyplinarnego prowadzili stały monitoring sytuacji w rodzinach, w których dochodziło do przemocy. Rodzinom, w których wszczęto procedurę założenia Niebieskiej Karty proponowana była pomoc socjalna i psychologiczna.

Przeszkodą w rozwiązywaniu problemów przemocy jest często brak współpracy sprawców jak i ofiar przemocy przy rozwiązywaniu trudnej sytuacji rodzinnej.

W 2022 roku aktywnych było 10 niebieskich kart. Zespół Interdyscyplinarny zebrał się dwa razy.

Świadczenie wychowawcze (500+)

Dział	Koszt	Dotacja (zł)
Świadczenia wychowawcze	1 050 719,79	1 050 719,79

Celem świadczenia wychowawczego jest częściowe pokrycie wydatków związanych z wychowywaniem dziecka, w tym z opieką nad nim i zaspokojeniem jego potrzeb życiowych. Świadczenie wychowawcze przysługuje matce, ojcu, opiekunowi faktycznemu dziecka albo opiekunowi prawnemu dziecka. Świadczenie wychowawcze przysługuje do dnia ukończenia przez dziecko 18. roku życia. W 2022 r. wypłacone było do 31 maja a następnie zadanie zostało przekazane do Zakładu Ubezpieczeń Społecznych.

Świadczenia rodzinne oraz z funduszu alimentacyjnego

Zgodnie z art. 2 ustawy o świadczeniach rodzinnych świadczeniami rodzinnymi są: zasiłek rodzinny oraz dodatki do zasiłku rodzinnego, świadczenia opiekuńcze: zasiłek pielęgnacyjny, świadczenie pielęgnacyjne, specjalny zasiłek opiekuńczy, jednorazowa zapomoga z tytułu urodzenia się dziecka, świadczenie rodzicielskie. Zadanie realizowane jest ze środków pochodzących z dotacji. Łączna kwota wydatków poniesiona na wypłatę świadczeń przedstawia się następująco:

Zadanie	koszt
świadczenia rodzinne	128 642,57
fundusz alimentacyjny	77 252,16
specjalny zasiłek opiekuńczy	7 440,00
świadczenie rodzicielskie	10 745,20
zasiłek pielęgnacyjny	341 538,12
świadczenie pielęgnacyjne	523 616,80
jednorazowa zapomoga „becik”	14 000,00

	Liczba świadczeń
Zasiłki rodzinne	676
Dodatki : urodzenie dziecka	2

	Liczba świadczeń
opieka nad dzieckiem w czasie korzystania z urlopu wychowawczego	6
samotne wychowanie dziecka	74
kształcenie i rehabilitacja dziecka niepełnosprawnego	71
rozpoczęcie roku szkolnego	41
podjęcie przez dziecko nauki w szkole poza miejscem zamieszkania	83
wychowanie dziecka w rodzinie wielodzietnej	170
Zasiłki pielęgnacyjne	1 599
Świadczenia pielęgnacyjne	250
Specjalny zasiłek opiekuńczy	12
Jednorazowa zapomoga z tyt. urodzenia dziecka	14
Świadczenie rodzicielskie	12

Fundusz alimentacyjny stanowi system wspierania osób uprawnionych do alimentów środkami finansowymi z budżetu państwa. Przyznanie prawa do świadczenia z funduszu alimentacyjnego uzależnione jest od spełnienia kryterium dochodowego. Do świadczenia z funduszu alimentacyjnego ma prawo osoba uprawniona do alimentów od rodzica na podstawie tytułu wykonawczego pochodzącego i zatwierdzonego przez sąd, jeżeli egzekucja komornicza okazała się bezskuteczna. W przypadku osób pełnoletnich kolejnym kryterium niezbędnym do przyznania świadczeń z funduszu alimentacyjnego jest kontynuacja nauki w szkole lub szkole wyższej.

	Liczba świadczeń
Wypłacone świadczenia z funduszu alimentacyjnego	247

Stypendia szkolne

Kolejny raz Ośrodek realizował program pomocy materialnej dla uczniów o charakterze socjalnym. Stypendium wypłacono 5 uczniom. Środki zostały przeznaczone na zakup artykułów szkolnych oraz pomocy naukowych.

Koszt	Środki własne w zł	Dotacja w zł
4 463,98	892,80	3 571,18

Praca socjalna

Innym równie ważnym zadaniem gminy w zakresie pomocy społecznej jest wykonywanie pracy socjalnej. Praca socjalna dotyczy niemal każdej rodziny zgłaszającej się po pomoc do Ośrodka. Pracownik socjalny często pełni funkcję „pogotowia ratunkowego” będąc po części

prawnikiem, pedagogiem, psychologiem, pielęgniarką, doradcą czy po prostu cierpliwym słuchaczem. Realizacja zadań przez pracowników socjalnych w dużym stopniu oparta jest na współpracy z innymi instytucjami, takimi jak: Urząd Gminy, Powiatowy Urząd Pracy, PCPR, policja, sąd, ZUS, szkoły, zakłady energetyczne i inne.

Dodatki mieszkaniowe

Jednym z warunków otrzymania dodatku mieszkaniowego jest normatywna powierzchnia użytkowa lokalu mieszkalnego, która w przeliczeniu na liczbę członków gospodarstwa domowego nie może przekraczać:

- 1) 35 m² - dla 1 osoby,
- 2) 40 m² - dla 2 osób,
- 3) 45 m² - dla 3 osób,
- 4) 55 m² - dla 4 osób,
- 5) 65 m² - dla 5 osób,
- 6) 70 m² - dla 6 osób, a w razie zamieszkiwania w lokalu mieszkalnym większej liczby osób dla każdej kolejnej osoby zwiększa się normatywną powierzchnię tego lokalu o 5m².

Normatywną powierzchnię powiększa się o 15 m², jeżeli w lokalu mieszkalnym zamieszkuje osoba niepełnosprawna poruszająca się na wózku lub osoba niepełnosprawna, jeżeli niepełnosprawność wymaga zamieszkiwania w oddzielnym pokoju.

Decyzje na dodatek mieszkaniowy wydawane są na okres 6 miesięcy i ewentualna zmiana w tym okresie sytuacji rodzinnej i materialnej nie ma wpływu na wysokość dodatku. Jeśli jednak wnioskodawca zalega z płatnościami za czynsz w okresie pobierania dodatku dłużej niż 2 miesiące, dodatek zostaje wstrzymany. Po uregulowaniu zaległości czynszowych w okresie 3-ech miesięcy wypłata dodatku mieszkaniowego na podstawie decyzji administracyjnej zostaje wznowiona. Zadanie finansowane jest w całości ze środków własnych gminy.

Liczba rodzin	Środki własne (zł)
38	98 702,23

W pierwszym kwartale 2022 roku Ośrodek wypłacał dodatek energetyczny. Aby uzyskać to świadczenie trzeba spełniać jednocześnie trzy warunki: posiadać umowę sprzedaży lub umowę kompleksową z dostawcą energii elektrycznej, mieć przyznany dodatek mieszkaniowy oraz zamieszkiwać w miejscu dostarczania energii elektrycznej. Zadanie realizowane jest ze środków z dotacji.

Liczba rodzin	Dotacja (zł)
5	201,42

Dodatek osłonowy

W 2022 roku weszła w życie nowa ustawa o dodatku osłonowym. Dodatek przysługiwał jednorazowo a prawo do jego otrzymania było uzależnione od kryterium dochodowego. Świadczenie to zastąpiło wypłatę dodatków energetycznych. Dodatek osłonowy był wypłacany w okresie od 1 lutego do 31 października. W tym okresie przyjęto i rozpatrzono 283 wnioski.

Zadanie	Koszt zadania	Dotacja
Dodatek osłonowy	158 014,52	158 014,52

Dodatek węglowy

Kolejną nowością w 2022 roku była ustawa o dodatku węglowym, który przysługiwał jednorazowo dla gospodarstwa domowego, dla którego głównym źródłem ogrzewania jest kocioł na paliwo stałe, kominek, koza, ogrzewacz powietrza, trzon kuchenny, piecokuchnia, kuchnia węglowa lub piec kaflowy na paliwo stałe wpisane lub zgłoszone do centralnej ewidencji emisyjności budynków. Świadczenie było wypłacane w wysokości 3 000,00 zł jednorazowo i nie było uzależnione od kryterium dochodowego. Łącznie w okresie realizacji zadania, tj. od 17 sierpnia do 30 listopada przyjęto i rozpatrzono 315 wniosków.

Zadanie	Koszt zadania	Dotacja
Dodatek węglowy	804 000,00	804 000,00

Dodatek dla gospodarstw domowych na inne źródła ciepła

Gminny Ośrodek Pomocy Społecznej w 2022 roku realizował również zadanie wynikające z ustawy z dnia 15 września 2022r. o szczególnych rozwiązaniach w zakresie niektórych źródeł ciepła w związku z sytuacją na rynku paliw. Dodatek dla gospodarstw domowych przysługuje osobie w gospodarstwie domowym, w przypadku gdy głównym źródłem ciepła gospodarstwa domowego jest kocioł na paliwo stałe, kominek, koza, ogrzewacz powietrza, trzon kuchenny, piecokuchnia albo piec kaflowy na paliwo stałe, zasilane peletem drzewnym, drewnem kawałkowym lub innym rodzajem biomasy, albo kocioł gazowy zasilany skroplonym gazem LPG, albo kocioł olejowy – zgłoszone lub wpisane do centralnej ewidencji emisyjności budynków.

Dodatek dla gospodarstwa domowego wynosi:

- 3000 złotych – w przypadku gdy głównym źródłem ciepła jest kocioł na paliwo stałe, kominek, koza, ogrzewacz powietrza, trzon kuchenny, piecokuchnia albo piec kaflowy, zasilane peletem drzewnym lub innym rodzajem biomasy, z wyłączeniem drewna kawałkowego,
- 1000 złotych – w przypadku gdy głównym źródłem ciepła jest kocioł na paliwo stałe, kominek, koza, ogrzewacz powietrza, trzon kuchenny, piecokuchnia albo piec kaflowy, zasilane drewnem kawałkowym;
- 500 złotych – w przypadku gdy głównym źródłem ciepła jest kocioł gazowy zasilany skroplonym gazem LPG,
- 2000 złotych – w przypadku gdy głównym źródłem ciepła jest kocioł olejowy.

W okresie od 22 września 2022 r. do 30 listopada 2022 r. łącznie przyjęto 84 wnioski.

Zadanie	Koszt zadania	Dotacja
Dodatek na inne źródła ciepła	129 030,00	129 030,00

Dodatek elektryczny

Jednocześnie podjęto również realizację zadania wynikającego z ustawy z dnia 7 października 2022 r. o szczególnych rozwiązaniach służących ochronie odbiorców energii elektrycznej w 2023 roku w związku z sytuacją na rynku energii elektrycznej.

Dodatek elektryczny przysługuje odbiorcy energii elektrycznej w gospodarstwie domowym w rozumieniu art. 3 pkt 13b ustawy – Prawo energetyczne, w przypadku gdy główne źródło ogrzewania gospodarstwa domowego jest zasilane energią elektryczną, i źródło to zostało zgłoszone lub wpisane do centralnej ewidencji emisyjności budynków. Dodatek elektryczny dla gospodarstwa domowego, o którym mowa w art. 27 ust. 1, wynosi 1000 zł. W przypadku gdy zużycie energii elektrycznej w gospodarstwie domowym w tym samym miejscu zamieszkania w 2021 r. wyniosło więcej niż 5 MWh, dodatek elektryczny wynosi 1500 zł. Wniosek o wypłatę dodatku elektrycznego składa się w terminie od dnia 1 grudnia 2022 r. do dnia 1 lutego 2023 r. W okresie od 1 grudnia 2022 r. do 31 grudnia 2022 r. łącznie przyjęto 6 wniosków.

Karta dużej rodziny

Prawo do posiadania Karty przysługuje członkowi rodziny wielodzietnej, przez którą rozumie się rodzinę, w której rodzice mają na utrzymaniu co najmniej 3 dzieci:

- w wieku do ukończenia 18 roku życia
- w wieku do ukończenia 25 roku życia w przypadku gdy dziecko uczy się w:
 1. w szkole do dnia 30 września następującego po końcu roku szkolnego
 2. w szkole wyższej do końca roku akademickiego
- bez ograniczeń wiekowych w przypadku dzieci legitymujących się orzeczeniem o umiarkowanym lub znacznym stopniu niepełnosprawności.

Karta jest przyznawana rodzicowi lub małżonkowi rodzica na czas nieokreślony. Karta jest przyznawana bezpłatnie. W 2022 r. wydano 42 karty co stanowi o 425 % więcej w stosunku do roku 2021.

Koszt	Dotacja (zł)
780,00	780,00

Pomoc żywnościowa

Ośrodek Pomocy Społecznej w 2022 r. pomocą w formie produktów spożywczych objął 243 osoby wydając 729 paczek żywnościowych. Wydał ogółem blisko 6 744 kg żywności takiej jak: groszek z marchewką, koncentrat pomidorowy, powidła, mleko, filet z makreli w oleju, cukier, olej, kawa, makaron. Ponadto w ramach działań towarzyszących Programowi FEAD przeprowadzono warsztaty na temat w jaki sposób nie marnować żywności. Uczestnicy warsztatu wysłuchali wykładu na temat zadłużania się w parabankach, wykorzystywania tak

żywności aby ograniczyć jej marnotrawstwo oraz brali aktywny udział w sporządzaniu posiłku z produktów dostarczonych przez osobę prowadzącą warsztat.

Asystent Osobisty Osoby Niepełnosprawnej

W roku 2022 zrealizowano kolejną edycję programu „Asystent Osobisty Osoby Niepełnosprawnej”. Program realizowany jest w ramach Funduszu Solidarnościowego i finansowany w całości ze środków pochodzących z Funduszu. Głównym celem programu jest wspieranie osób niepełnosprawnych w tym także dzieci w podstawowych czynnościach dnia codziennego, załatwianiu spraw urzędowych, korzystaniu z dóbr kulturalnych. Do programu zostało zakwalifikowanych 29 uczestników legitymujących się orzeczeniem o niepełnosprawności w różnym stopniu, w tym 5 dzieci. Dla porównania w roku 2021 do programu zakwalifikowano 12 uczestników. Całkowity koszt realizacji zadania wyniósł 379 864,71 zł. W stosunku do roku 2021 r. realizacja programu wzrosła o 97,53 % i ciągle się rozwija.

Koszt w 2021 roku	Koszt w 2022 roku
192 301,74	379 864,71

Zadania Ośrodka realizowane są w ramach struktury organizacyjnej, na którą składają się:

Kierownik,

pracownicy socjalni – 2 osoby pracujące w terenie oraz wykonują pracę administracyjną,

główny księgowy - ½ etatu,

pracownik do obsługi świadczeń rodzinnych i funduszu alimentacyjnego - 1 etat,

pracownik do obsługi świadczenia 500+, stypendia szkolne, dodatki mieszkaniowe i energetyczne, dodatki węglowe, dodatki osłonowe, dodatki na inny rodzaj źródła ciepła, dodatki elektryczne, archiwum, kancelaria - 1 etat,

opiekun osób starszych – 1,5 etatu (1 osoba zatrudniona na ¾ etatu, 1 osoba zatrudniona na ¼ etatu, 1 osoba zatrudniona na ½ etatu).

Natomiast zgodnie ze wskazaniem zawartym w art. 110 ust. 12 ustawy o pomocy społecznej ośrodek pomocy społecznej zatrudnia w pełnym wymiarze czasu pracy nie mniej niż 3 pracowników socjalnych.

Ponadto zatrudniono dwie osoby na podstawie umowy zlecenie:

- asystent rodziny
- psycholog

Przedstawiona wyżej struktura organizacyjna ośrodka przedłożyła się na następujące koszty wynagrodzeń:

	Dotacja (zł)	Środki własne (zł)
Wynagrodzenia i pochodne od wynagrodzeń, w tym nagrody jubileuszowe oraz „13” pensja	67 326,54	324 862,13

Analiza zrealizowanych zadań w roku 2022 pozwala określić najpilniejsze potrzeby w zakresie pomocy społecznej na rok 2023 oraz dalsze działania. W celu umożliwienia przewyciężenia mieszkańcom gminy trudnych sytuacji życiowych, których nie są w stanie pokonać wykorzystując własne zasoby zidentyfikowano najpilniejsze potrzeby ośrodka, tj.:

- prowadzenie diagnozy sytuacji życiowej mieszkańców,
- kontynuowanie wdrożonych i realizowanych zadań w zakresie pomocy społecznej w celu zaspokojenia niezbędnych potrzeb klientów ośrodka,
- realizacja programu „Posiłek w szkole i w domu”, który znacząco wpływają na wyżywienie przede wszystkim dzieci i młodzieży,
- wspieranie najuboższych poprzez realizację Programu Operacyjnego Pomoc Żywnościowa,
- zintensyfikowania działań wspierających osoby starsze, samotne i niepełnosprawne poprzez rozwijanie usług opiekuńczych oraz specjalistycznych usług opiekuńczych,
- zapewnienie pracownikom dostępu do niezbędnych szkoleń podnoszących ich kwalifikacje zawodowe,
- zatrudnienie w pełnym wymiarze czasu pracy trzech pracowników socjalnych zgodnie z zapisem art. 110 ust. 12 ustawy o pomocy społecznej.



GOKSiR
w Krupskim Młynie

B. Gminny Ośrodek Kultury, Sportu i Rekreacji

Pełna działalność Gminnego Ośrodka Kultury, Sportu i Rekreacji jest prowadzona w siedzibie GOKSiR w Krupskim Młynie, oraz filiach i obiektach jej przynależnych, takich jak: Klub w Ziętku, Dom Kultury w Potępie, Hala Sportowa w Krupskim Młynie, basen w Krupskim Młynie, tereny rekreacyjne „Oczko” w Krupskim Młynie, korty tenisowe w Krupskim Młynie, oraz tereny przy stawie w Odmuchowie.

Podstawowym celem statutowym instytucji GOKSiR w Krupskim Młynie jest zaspokajanie potrzeb kulturalnych mieszkańców oraz zapewnienie czynnego uprawiania sportu i rekreacji przez mieszkańców.

W okresie od stycznia do marca 2022 roku działalność GOKSiR-u w Krupskim Młynie została ograniczona do działań niezbędnych i dopuszczalnych przez aktualne przepisy prawa obowiązujące w czasie trwania pandemii, mając na uwadze troskę o zdrowie i bezpieczeństwo klientów naszej instytucji oraz jej pracowników.

Od kwietnia 2022 roku w związku ze zniesieniem większości obostrzeń związanych z zapobieganiem, przeciwdziałaniem i zwalczaniem zakażenia wirusem SARS-CoV-2 działalność GOKSiR-u w Krupskim Młynie powróciło do stanu sprzed epidemii, mając jednak dalej na uwadze troskę o zdrowie i bezpieczeństwo klientów naszej instytucji oraz jej pracowników.

W analizowanym okresie, GOKSiR w Krupskim Młynie realizował w roku 2022 wielokierunkowe działania w różnym zakresie:

- stałe zajęcia w poszczególnych placówkach kulturalnych GOKSiR-u oraz na Hali Sportowej wg stałego harmonogramu,
- zajęcia podczas ferii zimowych i podczas letnich wakacji,
- wydarzenia kulturalne tj. fotograficzna wystawa pokonkursowa (w ramach 30-lecia Gminy Krupski Młyn) pn. „MAGICZNE ZAKĄTKI ZIELONEJ GMINY”, IX Regionalny Przegląd Małych Form Teatralnych (współorganizowane ze Szkołą Podstawową w Krupskim Młynie), koncert pieśni patriotycznych pn. „KONCERT DLA NIEPODLEGŁEJ”, otwarcie wystawy rysunku satyrycznego pn. „TO JEST ŻYCIE” autorstwa mieszkańca naszej gminy – pana Zbigniewa Cichowlaza, wyjazdy do Multikina, seanse kina plenerowego dla dzieci,
- wydarzenia edukacyjne tj. warsztaty plastyczne w ramach cyklu „Akademia Twórczości”, warsztaty kulinarne w ramach cyklu „Palce lizać”, warsztaty kreatywne „MISZMASZ”, warsztaty szycia na maszynie, Świąteczne Warsztaty Kulinarne (pieczenie pierników), warsztaty małego ogrodnika, warsztaty techniczne dla dzieci z wykorzystaniem klocków LEGO pn. „FACHMAN”, spotkania Młodych Ratowników Zielonej Gminy Krupski Młyn

poszerzone o zagadnienia z zakresu opieki i pielęgnacji osób starszych, chorych i niepełnosprawnych,

- wydarzenia sportowe tj. turnieje: halowej piłki nożnej, siatkówki, badmintonu, tenisa ziemnego, skata sportowego, tenisa stołowego, zawody wędkarskie, impreza biegowa „Polska Biega w Krupskim Młynie”, zawody pływackie, pływacki test Coopera, mecz towarzyski Reprezentacji Polski Oldbojów w Futsalu z drużyną Oldbojów Krupski Młyn, zajęcia crossfit z udziałem medalisty Mistrzostw Polski w Podnoszeniu Ciężarów – Grzegorza Śmiechowskiego,

- inne wydarzenia w tym rekreacyjne tj. 30 Finał Wielkiej Orkiestry Świątecznej Pomocy, Gminny Dzień Dziecka, Piknik Sołecki w Ziętku, Festyn Sołecki w Potępie, III Parafialny Piknik Rodzinny (współorganizowany z Parafią św. Józefa w Krupskim Młynie), impreza plenerowa w ramach Jubileuszu 75-lecia Klubu Sportowego „NITRON” oraz 30-lecia Gminy Krupski Młyn, święto św. Marcina „Spotkanie ze św. Marcinem”, spotkanie ze św. Mikołajem oraz wydarzenia organizowane we współpracy ze stowarzyszeniem „frymark”: wydarzenie plenerowe pn. „koncert na ŁĄCZce - Wszystko dla Ziemi”, impreza sportowo-rekreacyjna pn. „piknik na ŁĄCZce”,

- spotkania w Klubie Seniora „Relaks”, w Kole Kobiet w Potępie, Grupy Wsparcia „Otwarte Drzwi” oraz nowo aktywizującej się grupy młodych mieszkańców pn. „Fantastyczna Krupa”.

Dodatkowo, w obliczu wydarzeń za naszą wschodnią granicą, GOKSiR w Krupskim Młynie włączył się w szereg inicjatyw na rzecz pomocy Ukrainie, m.in. poprzez:

- współorganizację (ze stowarzyszeniem „frymark”) wydarzeń sportowo-rekreacyjnych (morsowanie, biegi i nordic walking oraz spacer) pod hasłem „SOLIDARNI Z UKRAINĄ” połączone ze zbiórką na rzecz uchodźców z Ukrainy, którzy znaleźli schronienie w naszej gminie,

- współorganizację (ze Stowarzyszeniem „Grupa Krupa”) zbiórki najpotrzebniejszych rzeczy i środków dla mieszkańców Ukrainy, które finalnie zostały przekazane potrzebującym za pośrednictwem Pallotyńskiej Fundacji Misyjnej Salvatti,

- współorganizację (ze stowarzyszeniem „frymark”) spotkania integracyjnego z udziałem uchodźców z Ukrainy mieszkających na terenie naszej gminy,

- organizację zajęć kreatywno – edukacyjnych dla dzieci i młodzieży z Ukrainy przebywających na terenie Gminy Krupski Młyn,

- udostępnienie pomieszczeń użytkowanych przez GOKSiR na potrzeby organizacji ww. wydarzeń oraz prowadzonych w naszej gminie zbiórek dla mieszkańców Ukrainy.

Do tego warto również podkreślić, choć instytucja GOKSiR w swych działaniach wykonuje większość prac konserwacyjnych w obiektach, to jednak w dalszym ciągu nie ujęła wszystkich założeń inwestycyjno-remontowych jakie zostały zaplanowane na rok 2022, (a mianowicie, konserwacja i remont kortów tenisowych, remont siłowni zewnętrznej przy kortach tenisowych, czy też adaptację pomieszczeń przy Klubie w Ziętku) z powodów trudnej sytuacji finansowej Gminy Krupski Młyn zostają przesunięte na kolejne lata.

Ponadto zachowując realizację założonych celów, w dalszym ciągu Gminny Ośrodek Kultury Sportu i Rekreacji w Krupskim Młynie stawia na rozwój i współpracę. Pomimo trudnego dla wszystkich okresu, rok 2022 obfitował w ścisłą współpracę z innymi okolicznymi instytucjami, przedsiębiorstwami, grupami społecznymi, sekcjami, gdzie jednocześnie reagując na potrzeby naszej gminy oraz mieszkańców, stawia w obecnym czasie nasz ośrodek jako instytucję gminną godną zaufania.

Podsumowując, Gminny Ośrodek Kultury Sportu i Rekreacji w Krupskim Młynie na podstawie sprawozdania z wykonania planu finansowego, z zachowaniem celów statutowych instytucji, wykonał plan budżetowy stawiany na rok 2022.



**Mikołajkowy turniej siatkówki
(zdj. za stroną fb GOKSIR Krupski Młyn)**



**Warsztaty dla dzieci
(zdj. za stroną fb GOKSiR Krupski Młyn)**



**Zawody pływackie
(zdj. za stroną fb GOKSiR Krupski Młyn)**



Koncert dla niepodległej (zdj. za stroną fb GOKSiR Krupski Młyn)

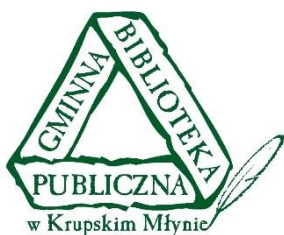

C. Gminna Biblioteka Publiczna

Organizacja Biblioteki

Gminna Biblioteka Publiczna w Krupskim Młynie stanowi samorządową instytucję kultury Gminy Krupski Młyn. Została utworzona na mocy Uchwały Nr X/47/92 Rady Gminy Krupski Młyn z dnia 6 lutego 1992 r. oraz Uchwały zmieniającej Nr XXVII/215/05 z dnia 13 lipca 2005 roku.

Cele i zadania Gminnej Biblioteki Publicznej w Krupskim Młynie wynikają ze statutu, który został nadany ww. Uchwałą oraz Ustawy z dnia 27 czerwca 1997 roku o bibliotekach (Dz. U. Nr 85, poz. 539 z późn. zm.) oraz Ustawy z dnia 25 października 1991 roku o organizowaniu i prowadzeniu działalności kulturalnej (Dz. U. Nr 13, poz. 123 z 2001r z późn. zm.).

W roku 2022 sieć Biblioteki pozostała bez zmian. Nadal składa się z Biblioteki Centralnej oraz dwóch filii: Filii Nr 1 w Ziętku oraz Filii Nr 2 w Potępie.

Sprawy kadrowe

Na dzień 31 grudnia 2022 r. w Bibliotece zatrudniono 4 osoby:

- dyrektor - 1 etat
- główny księgowy - 1/4 etatu
- starszy bibliotekarz - 1/2 etatu
- młodszy bibliotekarz - 1 etat

Wybrane przykłady najważniejszych przedsięwzięć kulturalnych i edukacyjnych w 2022 roku:

- Przedstawienie dla przedszkolaków pt. Dary Nowego Roku,
- Bajkowe ferie (online),
- Wielkanocne zajęcia plastyczne,
- Dzień Dziecka,
- „Czytanie na 2 śniadanie”- cykl spotkań dla przedszkolaków,
- „Sekretny świat zwierząt” wakacje w bibliotece,
- Czytelnia pod lipą,
- Parafialny piknik rodzinny,
- Herbatka literacka w Klubie Seniora o książkach i nie tylko,
- Konkurs fotograficzny pt. „Niezwyczajne miejsca do czytania”,
- „Niezłe wianki nad Małą Panwią” , „Wiosenna dekoracja”- warsztaty florystyczne,

- Rodzinne warsztaty ceramiczne - w ramach współpracy ze świetlicą szkolną,
- Randka w ciemno z książką,
- Konkurs fotograficzny pt. „Ubierz się w książkę, czyli sleeveface”,
- Konkursy plastyczne pt. „Kubusiowe Conieco”, „Ptak-dziwak”,
- Międzynarodowy Dzień Pluszowego Misia – zajęcia literacko-plastyczne dla przedszkolaków,
- Wystawy stacjonarne m.in:
fotografii pt. „Niezwykłe miejsca do czytania”,
rękodzieła pani Marii Bargiel pt. „Szydełkowe opowieści”,
prac plastycznych pani Grażyny Pęcherskiej pt. „Barwy natury”,
- Wystawy wirtualne:
fotografii pt. - „Herbatka literacka’, „Ubierz się w książkę”
prac plastycznych pt. - „Kubusiowe conieco”.
- Akcje czytelnicze i święta książki, w których Biblioteka brała udział:
Cała Polska czyta Dzieciom pn. Cała Krupa Czyta Dzieciom – plener,
Tydzień Bibliotek i Bibliotekarzy (online),
Mała Książka - Wielki Człowiek,
Światowy Dzień Książki i Praw Autorskich.

Z uwagi na brak środków finansowych musiano zrezygnować z planowanych spotkań autorskich dla dzieci młodzieży i dorosłych.

Czytelnictwo, księgozbiór – dane statystyczne

- Księgozbiór na dzień 31.XII.2022 r. liczył : 24 981 wol.
- Zarejestrowano 545 czytelników
- Zakupy i inne wpływy:

SPOSÓB NABYCIA	KSIĄŻKI		AUDIOBOOKI	
	LICZBA WOL.	WARTOŚĆ W ZŁ.	LICZBA WOL.	WARTOŚĆ W ZŁ.
Przybyło ogółem	555	13 991,-	-	-
w tym: zakupiono ze środków samorządowych (bez dotacji)	429	10 966,-	-	-
zakupiono z dotacji MKiDN	91	2 500,-	-	-
pozostałe wpływy (dary)	35	525,-	-	-

- Wypożyczenia i odwiedziny

LICZBA WYPOŻYCZEŃ				LICZBA ODWIEDZIN	
	KSIĄŻKI	CZASOPISMA	AUDIOBOOKI	WYPOŻYCZALNIA, POZOSTAŁE ODWIEDZINY	CZYTELNIE, POZOSTAŁE ODW. UD.
Na zewnątrz	11 347	94	8	7 101	17
Na miejscu	30	-	-		

Miejsce Gminnej Biblioteki Publicznej w Powiecie Tarnogórskim

Pomimo trudności (m.in. zmniejszenie dotacji na rok 2022, pandemia, problemy zdrowotne pracowników Biblioteki, wzrost cen książek, inflacja, konieczność zmiany godzin pracy biblioteki wbrew przyzwyczajeniom czytelników w celu oszczędności energii elektrycznej), według agregatowego indeksu aktywności bibliotek opracowanego przez Instruktora d/s Bibliotek w Powiecie Tarnogórskim nasz biblioteka po raz kolejny **zajęła 1 miejsce wśród wszystkich (dziewięciu) bibliotek publicznych powiatu tarnogórskiego.**

Agregatowy indeks aktywności wylicza się biorąc pod uwagę:

- liczbę czytelników na etat przeliczeniowy,
- liczbę udostępnień zbiorów na etat przeliczeniowy,
- liczbę zakupionych książek ze środków samorządowych na 100 mieszkańców,
- liczbę czytelników na 100 mieszkańców,
- liczbę udostępnień na 100 mieszkańców,
- liczbę woluminów na 100 mieszkańców.



Czytanie na drugie śniadanie (zdz. za stroną fb GBP Krupski Młyn)



Dzień głośnego czytania (zdz. za stroną fb GBP Krupski Młyn)



Zajęcia „Laurka dla taty” (zdz. za stroną fb GBP Krupski Młyn)



Gminny
Zespół
Oświatowy

D. Gminny Zespół Oświatowy

W 2022 roku w Gminie Krupski Młyn funkcjonowały następujące placówki oświatowe:

1. Szkoła Podstawowa nr 1 w Krupskim Młynie: klasy od I-VIII, łącznie 9 oddziałów.

2. Zespół Szkolno - Przedszkolny w Potępie, w skład którego wchodzi:

a) Szkoła Podstawowa w Potępie : klasy od I-VIII, łącznie 8 oddziałów,

b) Przedszkole w Potępie: 1 oddział.

3. Przedszkole nr 1 w Krupskim Młynie, w skład którego wchodzi:

a) Przedszkole w Krupskim Młynie: 2 oddziały,

b) Przedszkole w Ziętku: 1 oddział.

Obsługą wszystkich placówek oświatowych zajmuje się Gminny Zespół Oświatowy w Krupskim Młynie - jednostka organizacyjna Gminy Krupski Młyn, która prowadzi wspólną obsługę administracyjną, finansową i organizacyjną szkół i przedszkoli z terenu gminy.

Średnia liczba uczniów i zatrudnionych pracowników w roku 2022 w jednostkach oświatowych

Placówki oświatowe	Średnioroczna liczba uczniów w szkołach	Średnioroczna liczba nauczycieli w etatach	Średnioroczna liczba administracji i obsługi w etatach
	Średnioroczna liczba dzieci w przedszkolach		
Szkoła Podstawowa w Krupskim Młynie	152	26,20	9,39
Szkoła Podstawowa w Potępie	81	14,83	4,39
Przedszkole w Potępie	25	2,00	3,00
Przedszkole w Krupskim Młynie + Ziętek	67	7,97	9,56
Razem :	325	51,00	26,34
GZO (obsługa)			3,00

Wydatki i dochody szkół i przedszkoli w 2022 roku w zł

Szkoła Podstawowa nr 1 w Krupskim Młynie

Dochody:

1) subwencja oświatowa	-	2.377.190
2) opłaty rodziców za wyżywienie w stołówce	-	53.597
3) dotacja podręcznikowa	-	12.664
4) dotacja na wycieczkę POZNAJ POLSKĘ	-	10.000
5) wkład własny (wpłaty rodziców na wycieczkę POZNAJ POLSKĘ)	-	9.900
6) prowizje bankowe	-	608
7) dotacja ze środków Unii Europejskiej na realizowany program "Blżej wiedzy"	-	49.404

Razem: **2.513.363**

Wydatki :

1) szkoła podstawowa (w tym, wydatki ze środków Unii Europejskiej)	-	2.613.705
2) doskonalenie zawodowe nauczycieli	-	12.914
3) stołówka szkolna (wynagrodzenia z pochodnymi, wsad do kotła)	-	228.598
4) realizacja zadań wymagających stosowania specjalnej organizacji nauki i metod pracy dla dzieci i młodzieży w szkołach podstawowych	-	316.105
5) zakup podręczników	-	12.596
6) świetlica szkolna	-	184.993
7) wycieczka POZNAJ POLSKĘ	-	19.900

Razem: **3.388.811**

W Szkole Podstawowej nr 1 w Krupskim Młynie zrealizowano wydatki ze środków unijnych w ramach programu „BLIŻEJ WIEDZY” na kwotę 49.404 zł.

Wydatki szkoły w Krupskim Młynie obejmują również koszty uzupełniania etatów nauczycieli w ZSP w Potępie oraz zużycia energii elektrycznej w Hali Sportowej w Krupskim Młynie:

1) uzupełnianie etatów	-	82.039
2) energia elektryczna (Hala Sportowa)	-	34.750

Szkoła Podstawowa w Potępie

Dochody:

1) subwencja oświatowa	-	1.442.138
2) opłaty rodziców za wyżywienie w stołówce szkolnej	-	40.141
3) dotacja podręcznikowa	-	6.556
4) prowizje bankowe	-	477
5) dotacja ze środków Unii Europejskiej na realizowany program "Bliżej wiedzy"	-	33.965

Razem: **1.523.277**

Wydatki:

1) szkoły podstawowe (w tym, wydatki ze środków Unii Europejskiej)	-	1.617.632
2) doskonalenie zawodowe nauczycieli	-	6.425
3) stołówka szkolna (wynagrodzenia, wsad do kotła)	-	95.415
4) realizacja zadań wymagających stosowania specjalnej organizacji nauki i metod pracy dla dzieci i młodzieży w szkołach podstawowych	-	98.341
5) zakup podręczników	-	6.533

Razem: **1.824.346**

W Zespole Szkolno-Przedszkolnym w Potępie zrealizowano wydatki ze środków unijnych w ramach programu „BLIŻEJ WIEDZY” na kwotę 33 965 zł.

Wydatki Zespołu Szkolno-Przedszkolnego w Potępie obejmują również koszty uzupełniania etatów nauczycieli Szkoły Podstawowej w Krupskim Młynie na kwotę 10.311,00 zł.

Przedszkole nr 1 w Krupskim Młynie (łącznie z Zietkiem)

Dochody:

1) dotacja przedszkolna	-	72.288
2) subwencja oświatowa	-	143.514
3) opłaty rodziców za wyżywienie w stołówce przedszkolnej	-	58.008
4) opłaty rodziców za pobyt dzieci w przedszkolach	-	6.405
5) prowizje bankowe	-	220

Razem: **280.435**

Wydatki :

1) przedszkola	-	950.159
2) doskonalenie zawodowe nauczycieli	-	1.978
3) stołówka przedszkolna (wynagrodzenia z pochodnymi, wsad do kotła)	-	352.204
4) realizacja zadań wymagających stosowania specjalnej organizacji nauki i metod pracy dla dzieci i młodzieży w przedszkolach	-	29.525

Razem: **1.333.866**

Przedszkole w Potepie

Dochody:

1) dotacja przedszkolna	-	27.108
2) subwencja oświatowa	-	48.263
3) opłaty rodziców za wyżywienie w stołówce	-	28.241
4) opłaty rodziców za pobyt dzieci w przedszkolu	-	5.986

Razem: **109.598**

Wydatki:

1) przedszkola	-	253 252
2) stołówka przedszkolna (wynagrodzenia z pochodnymi, wsad do kotła) -	-	138 521

Razem: **391 773**

W 2022 roku Gmina Krupski Młyn wydatkowała na **dowożenie uczniów niepełnosprawnych kwotę 78.197,00 zł.**

Dochody i Wydatki w Dziale 801 Oświata i wychowanie za 2022 rok

DOCHODY: 4.426.673,00 zł.

WYDATKI : 7.016.993,00 zł.

E. Szkoła Podstawowa nr 1 w Krupskim Młynie

**1 stycznia 2022 roku – 24 czerwca 2022 roku II PÓŁROCZE ROKU SZKOLNEGO
2021/2022**

UCZNIOWIE Z UKRAINY

W szkole w Krupskim Młynie uczyły się dwie uczennice z Ukrainy.

ZAJĘCIA POZALEKCYJNE:

- SKS,
- Aktywny powrót do szkół,
- zajęcia w ramach projektu europejskiego „Blżej wiedzy w gminie Krupski Młyn”- drugi rok realizacji,
- koła zainteresowań (m.in. zajęcia teatralne, artystyczne, modelarskie, przygotowujące do egzaminów, filmowe, geograficzne, Bajki- pomagajki, matematyczne).

INNOWACJE PEDAGOGICZNE:

- Śladami mitów i legend,
- Przygody wśród słów,
- Magia teatru i słowa,
- Wyższy poziom czytania,
- Rośliny ważnym ogniwem w przyrodzie.

WYJĄTKOWE DNI I ŚWIĘTA SZKOLNE:

- Pierwszy Dzień Wiosny,
- Dzień Bibliotekarza,
- Dzień Kobiet,
- Nocka w szkole,
- Dni Kariery: spotkanie z m. in. mistrzem aikido, pilotem, aktorami, kosmetologiem,
- Dzień Ekstrawagancji,
- Dzień Dziecka,
- Dzień Zdrowego Odżywiania,
- Dzień Czekolady,
- Światowy Dzień Książki dla Dzieci,
- Dzień Postaci z Bajek,
- Dzień bez Plecaka,
- Święto Liczby Pi.

KONKURSY:

- W kręgu poezji i prozy łagrowej. Ogólnopolski konkurs - I miejsce.
- Powiatowe eliminacje- MAŁY OKR - I miejsce, wyróżnienie.
- Powiatowy Konkurs Recytatorski w Boruszowicach - II miejsce.
- Powiatowy Przegląd Interpretacji Wokalno- Aktorskich „Laury Jordanka” - nagroda I, II, III stopnia.
- IX Regionalny Przegląd Małych Form Teatralnych (organizacja) - II miejsce.

- Wojewódzki Konkurs Teatralny TEATROMANIA DLA NAJMŁODSZYCH - I miejsce indywidualnie, III miejsce grupowo.
- Festiwal Amatorskiego Ruchu Artystycznego FARA w Chorzowie - II miejsce.
- Ogólnopolski Festiwal Teatrów Dziecięcych HECA.
- Ogólnopolski Konkurs Krasomówczo - Recytatorski w Płocku.
- Powiatowy konkurs na prezentację multimedialną - 3 x II miejsce, 2 x III miejsce.
- Powiatowe Zawody Piłki Nożnej w Ożarowicach.
- Powiatowe Zawody w Piłce Nożnej Dziewcząt i Chłopców (organizacja).
- Diecezjalny Konkurs Biblijny.
- Bohaterowie naszych czasów - konkurs literacki - wyróżnienie.
- Dzikie jest piękne! - prezentacja multimedialna.
- Ale jajko! Międzyszkolny konkurs fotograficzny.
- Konkursy szkolne: W świecie Harrego Pottera, konkurs recytatorski, konkurs piosenki niemieckiej, konkurs fotograficzny, konkurs o pierwszej pomocy, najpiękniejsza pisanka, zrób to sam, „Mam Talent!”, Geografia na 6!

WARSZTATY:

- Wizyta Zespołu Pieśni i Tańca „Śląsk” i „Mały Śląsk”,
- Spotkanie z pszczelarzem,
- Zajęcia z ratownikiem wodnym - bezpieczne wakacje,
- Zajęcia z policjantami - bezpieczne wakacje,
- Warsztaty kulinarne,
- Klub Młodego Odkrywcy,
- Warsztaty teatralno – muzyczne - wizyta gości z Opery Śląskiej w Bytomiu,
- Warsztaty- hotele dla owadów.

AKCJE:

- „Czytanie ma moc”,
- Zbiórka darów dla Ukrainy,
- Owoce i mleko w szkole,
- Książka oknem na świat,
- Trzymaj formę,
- „Lepsza Szkoła”,
- Akademia Bezpiecznego Puchatka,
- „Czapki onkologiczne”,
- Kartki świąteczne dla Caritasu,
- Zbiórka nakrętek,
- Czytanie dzieciom w przedszkolu,
- Wirusochrona.

WYCIECZKI:

- do Warszawy na spotkanie z Pierwszą Damą - nagroda dla uczennicy i nauczycielki przygotowującej,
- do Ravensbruck- nagroda za I miejsce w konkursie,
- dwudniowa do Warszawy (w ramach programu „Poznaj Polskę”),
- do Ojcowa,
- do Opola,
- do firmy MARBACH (preorientacja zawodowa),
- do multikina,
- do parku wodnego,
- do Muzeum Miejskiego w Tarnowskich Górach,
- do kręgielni.

REMONTY I ZAKUPY:

- remont biblioteki (cyklinowanie parkietu, malowanie, oświetlenie),
- remont gabinetu pedagoga (malowanie, meble),
- remont sali nr 3, 12 (wymiana podłogi, malowanie),
- pomoce dydaktyczne i wyposażenie w ramach „Laboratoriów Przyszłości”- 60.000 zł,
- projektor multimedialny dla edukacji wczesnoszkolnej,
- pomoce dydaktyczne w ramach projektu europejskiego.

1 września 2022 roku - 31 grudnia 2022 roku I PÓŁROCZE ROKU SZKOLNEGO 2022/2023

ZAJĘCIA POZALEKCYJNE:

- Aktywny powrót do szkół- 94 h,
- SKS- 35 h,
- zajęcia w ramach projektu europejskiego „Bliżej wiedzy w gminie Krupski Młyn”- trzeci rok realizacji,
- koła zainteresowań - zrealizowano ok. 90 h (m.in. zajęcia artystyczne, modelarskie, przygotowujące do egzaminów).

INNOWACJE PEDAGOGICZNE:

- Logojoga – elementy jogi jako wspieranie terapii logopedycznej,
- Magia teatru i słowa,
- Zdrowe odżywianie po niemiecku,
- Rośliny ważnym ogniwem w przyrodzie.

WYJĄTKOWE DNI I ŚWIĘTA SZKOLNE:

- Pasowanie na ucznia,
- Dzień Edukacji Narodowej,
- II Rodzinny Festyn Świąteczny „W oczekiwaniu na pierwszą gwiazdkę” - impreza środowiskowa,
- Dzień Kropki,

- Dzień Jabłka,
- Dzień Ziemniaka,
- Kolorowy Dzień Szalonych Fryzur,
- Ogólnopolski Dzień Drugiego Śniadania,
- Dzień Pluszowego Misia,
- Narodowy Dzień Sportu,
- Dzień Życzliwości i Pozdrowień,
- Dzień Chłopca,
- Dzień Marchewki,
- Światowy Dzień Czytania Książek,
- Święto Niepodległości,
- Andrzejki,
- Spotkania ze św. Mikołajem,
- Wigilijki klasowe,
- Bieg Fair Play.

KONKURSY:

- XXIX Wojewódzki Konkurs na Święteczną Kartkę Bożonarodzeniową,
- Rejonowy Konkurs Recytatorski „ Las w poezji”,
- Festiwal Gwary Śląskiej w Wielowoi - I miejsce,
- Ogólnopolskie Mistrzostwa Powiatowe Wielkiej Ligi Czytelników,
- Całoroczny konkurs „SUPER KLASA”,
- Międzyszkolny Przegląd Inscenizacji Bożonarodzeniowych w Gliwicach - II miejsce,
- Gminna Liga Mistrzów FIFA.

WARSZTATY:

- Kulinarne: pieczenie pierników, chlebków,
- Spotkanie z gwarą,
- Rodzinne warsztaty ceramiczne,
- Klub Młodego Odkrywcy,
- Pokazy SPEED-BALLu,
- Spotkanie z ilustratorką książek,
- Bezpieczna droga do szkoły - zajęcia z policją.

AKCJE:

- „Mała książka - wielki człowiek”,
- Przekazanie pluszaków dla dzieci do karet pogotowia,
- Akcja Lidla „Talenciaki”- zakup pomocy dydaktycznych,
- „Góra Grosza”,
- „Szkoła pamięta”,
- Zbiórka kasztanów, nakrętek, maskotek, ubrań,
- Owoce i mleko w szkole,
- „Książka oknem na świat”,
- „Trzymaj formę!”,
- „Lepsza Szkoła”,

- Akademia Bezpiecznego Puchatka,
- Sprzątanie opuszczonych grobów,
- Kalendarz adwentowy - codzienne zadania dla uczniów.

WYCIECZKI:

- do Manufaktury Słodczy w Koszęcinie,
- EUROWEEK- 5- dniowe warsztaty językowe,
- do Muzeum w Oświęcimiu,
- do Nikiszowca na wystawę multimedialną – Van Gogh,
- do kina w Gliwicach.

REMONTY I ZAKUPY:

- wymiana krzeseł, stolików, mebli w sali polonistycznej,
- pomoce dydaktyczne w ramach projektu europejskiego.



Euroweek
(za stroną fb Szkoły Podstawowej nr 1 w Krupskim Młynie)



II rodzinny festyn świąteczny
(za stroną fb Szkoły Podstawowej nr 1 w Krupskim Młynie)



IX Regionalny Przegląd Małych Form Teatralnych
(za stroną fb Szkoły Podstawowej nr 1 w Krupskim Młynie)



**Prace szkolnego wolontariatu
(za stroną fb Szkoły Podstawowej nr 1 w Krupskim Młynie)**



Wycieczka do Oświęcimia (za stroną fb Szkoły Podstawowej nr 1 w Krupskim Młynie)



**Zajęcia Akademii kulinarnej
(za stroną fb Szkoły Podstawowej nr 1 w Krupskim Młynie)**

F. Przedszkole nr 1 w Krupskim Młynie

Praca wychowawczo – dydaktyczna i opiekuńcza przebiegała zgodnie z rocznym planem pracy przedszkola wynikającym z koncepcji pracy przedszkola, programu wychowawczo-profilaktycznego, kierunków polityki oświatowej państwa na dany rok szkolny, aktualnych potrzeb placówki.

Placówka brała czynny udział w różnych programach i konkursach:

- PROGRAM CZYSTE POWIETRZE – placówka otrzymała dwa oczyszczacze powietrza,
- WIRUSOOCHRONA,
- KUBUSIOWI PRZYJACIELE NATURY,
- STOP ŚMIECIOM W LESIE - udział w konkursie zorganizowanym przez Nadleśnictwo Zawadzkie, w którym dwie podopieczne zdobyły nagrody,
- PIĄTULINKA DLA OTULINKA - przedszkolaki zaprojektowały, a panie uszyły maskotkę dla wcześniaków - ogólnopolski konkurs organizowany przez Ośrodek dla Wcześniaków Otulinka,
- ANIOŁY MUZYKUJĄCE – konkurs zorganizowany przez Przedszkole w Boruszowicach, w którym przedszkole zajęło 2 i 3 miejsce,
- W ciągu roku nauczyciele zorganizowali różne imprezy okolicznościowe zgodnie z planem pracy np.: „Matematyka na wesoło”, „Dzień Niezapominajki”, „Andrzejki”, „Dzień Babci i Dziadka”, „Dzień Rodziny”, Bal Karnawałowy, Warsztaty z Robotyki, „Dzień Muzyki”.

Stawiając na regionalizm i współpracę ze środowiskiem lokalnym pracownicy przedszkola zapraszają do placówki mieszkańców gminy, przedstawicieli instytucji kulturalnych (kierownik biblioteki gminnej, dyrektor GOKSiRu), którzy aktywnie uczestniczą w zajęciach dydaktycznych związanych z obchodzonym dniem np. Dzień Bibliotekarza, dzień Św. Mikołaja, co roku odwiedza przedszkole Ochotnicza Straż Pożarna z okazji obchodów Dnia Dziecka.

Do tradycji przedszkola należy również organizacja przez Radę Rodziców kiermaszu świątecznego, który z racji czasu pandemii został przeniesiony do sieci – założono specjalną stronę na Facebooku. Rodzice, dzieci oraz pracownicy przygotowali ręcznie robione ozdoby, które potem zostały wystawiane na aukcji. Zdobyte przez to środki pieniężne rada rodziców przeznaczyła na zasponsorowanie dzieciom teatrzyków.

Przedszkole współpracuje również z Radami Sołeckimi i Sołtysami Krupskiego Młyna i Ziętka. Dzięki Sołtysom i Radzie przedszkola zostały doposażone w nowe meble, drewniane zabawki oraz artykuły papirnicze, dzięki którym były zorganizowane wewnętrzne konkursy plastyczne.

Zdolne nauczycielki przy współpracy z Panią metodyk Barbarą Buchacz zorganizowały dwa przedstawienia „WIOSENNA PODRÓŻ PO ŚLĄSKU” oraz „WERCY SIĘ ROBIĆ DO BAJTLI”.

Kadra placówki wychodząc naprzeciw wymogom i potrzebom dzieci stale się doskonali, biorąc udział w szkoleniach (sensomuzyka, elementy metody integracji sensorycznej, itp.). Dzięki pieniądzom zapewnionym przez organ prowadzący kadra poszerza swoją wiedzę na

studiach podyplomowych z zakresu oligofrenopedagogiki oraz prowadzi zajęcia rewalidacyjne dla dzieci z takimi potrzebami.

We własnym zakresie udało się wyremontować jedną z sal w oddziale w Krupskim Młynie, oraz odświeżyć łazienkę. Z pomocą sponsorów zagospodarowano na terenie przedszkola zielone klomby, które upiększają teren placówki.



Dzień drzewa (za stroną fb Przedszkola nr 1 w Krupskim Młynie)



Warsztaty z druku 3D (za stroną fb Przedszkola nr 1 w Krupskim Młynie)



Wycieczka do Leśnego Zakątka w Polonii (za stroną fb Przedszkola nr 1 w Krupskim Młynie)



Wizyta policjantów w Przedszkolu (za stroną fb Przedszkola nr 1 w Krupskim Młynie)

G. Zespół Szkolno – Przedszkolny w Potępie

Pierwsza połowa 2022 roku upływała jeszcze zarówno w szkole, jak i w przedszkolu, pod znakiem pandemicznych ograniczeń, mimo to w szkole udało się zorganizować kilka imprez ze stałego kalendarza: Dzień bezpiecznego internetu, Dzień Kobiet, Dzień Dziecka i Dzień Sportu. A w przedszkolu: Dzień Ziemi- eksperymenty z wodą, Dzień Książki – „Bajkoterapia”, wycieczkę do Nadleśnictwa Brynek – ścieżka edukacyjna oraz przedszkolny dzień rodziny – piknik z rodzicami.

Nasi uczniowie wzięli też z sukcesami udział w ogólnopolskich konkursach: “Kangur Matematyczny” oraz Konkursie języka angielskiego “FOX”.

W szkole realizowano projekt unijny “Blżej Wiedzy”, który znacząco wzbogacił ofertę edukacyjną placówki i jej wyposażenie.

Także udział w rządowym projekcie “Laboratoria Przyszłości” umożliwił realizację ciekawych zajęć, np. informatycznych z użyciem drukarki 3D czy kulinarnych, ale też pozyskany dzięki niemu sprzęt oświetleniowy, kamera i nowoczesny aparat fotograficzny pomagają nam uwiecznić ważne wydarzenia z życia szkoły i stworzyć ciekawe projekty.

Od marca 2022 roku, szkoła gości dwoje uczniów z Ukrainy, dla których przygotowano bardzo ciepłe przyjęcie, w co zaangażowała się cała potępska społeczność.

W drugiej połowie roku w szkole zaszło sporo zmian, przede wszystkim administracyjnych (zmiana na stanowisku dyrektora Zespołu), ale nie tylko.

We wrześniu przeprowadzono “Badanie Klimatu Szkoły” wśród rodziców szkoły i przedszkola, uczniów, nauczycieli i pracowników obsługi. Jego wyniki pomagają w realizacji oczekiwań poszczególnych grup wobec Zespołu i opracowaniu dalszego planu działania.

Szczególnie istotna dla uczniów i ich rodziców była możliwość uczestniczenia w dodatkowych zajęciach z pomocy psychologiczno-pedagogicznej, które przeprowadzono do grudnia 2022 roku. Oferta szkoły poszerzyła się dzięki temu o warsztaty profilaktyczne oraz zajęcia Treningu Umiejętności Społecznych, arteterapii czy Treningu uważności - niezwykle efektywnych rozwiązań wspierających dzieci w post pandemicznej rzeczywistości.

Przeprowadzony został remont kominów, wymiana bojlera w przedszkolu, a także niezbędne przeglądy.



Akcja Sprzątanie świata (za stroną fb Zespołu Szkolno - Przedszkolnego w Potępie)



Dzień postaci z bajek (za stroną fb Zespołu Szkolno - Przedszkolnego w Potępie)



Wyjazd do parku wodnego (za stroną fb Zespołu Szkolno - Przedszkolnego w Potępie)



**Zajęcia integracyjne Kodowanie na dywanie
(za stroną fb Zespołu Szkolno - Przedszkolnego w Potępie)**



OBRONA CYWILNA,
ZARZĄDZANIE
KRYZYSOWE,
OCHOTNICZE
STRAŻE POŻARNE



Obrona Cywilna i Zarządzanie Kryzysowe

Zasadniczymi celami działania Obrony Cywilnej i Zarządzania Kryzysowego w 2022 roku było:

Przygotowanie administracji publicznej do prowadzenia działań ratowniczych we wszystkich stanach gotowości obronnej państwa w oparciu o istniejące przepisy i wytyczne.

Wzmacnianie przygotowania istniejących struktur do prowadzenia działań ratowniczych na bazie sił i środków jednostek organizacji pozarządowych i innych podmiotów realizujących zadania w zakresie ochrony ludności i obrony cywilnej w czasie wojny oraz doskonalenie działań przygotowawczych realizowanych w czasie pokoju.

Kontynuowanie, we współpracy z Szefem Obrony Cywilnej Kraju, działań związanych z opracowaniem regulacji prawnych kompleksowo regulujących problematykę dotyczącą dalszego procedowania projektów ustaw dotyczących zagadnień związanych z problematyką obrony cywilnej, ochroną ludności.

Kontynuowanie rozwijania potencjału istniejących struktur obrony cywilnej poprzez szersze angażowanie w ćwiczenia organów państwowych, instytucji, służb i podmiotów oraz doskonalenie ich współdziałania w czasie pokoju w ramach zintegrowanego systemu bezpieczeństwa państwa oraz w oparciu o istniejące zasoby.

Realizacja zadań wskazanych przez Wojewodę, Inspekcji sanitarnej, Starostę, Wójta w zakresie dotyczącym przeciwdziałaniu skutkom pandemii COVID-19.

Obronność

Zgodnie z opracowanym Programem szkolenia obronnego Urzędu Gminy Krupski Młyn na lata 2021- 2023 Urząd zrealizował 12 października 2022 roku ćwiczenie dwuszczeblowe doskonalące pn. „Salamandra 2022”.

Urząd na bieżąco prowadzi przedsięwzięcia związane z reklamowaniem radnych oraz osób pełniących funkcje organów od obowiązku pełnienia czynnej służby wojskowej w czasie mobilizacji i w czasie wojny. Na dzień dzisiejszy trzy osoby są reklamowane od tego obowiązku.

Zgodnie z planem organ przeprowadził kontrolę problemową realizacji zadań obronnych na 2022 rok. w jednostkach podporządkowanych.

Wojskowość

W ubiegłym roku kwalifikacja wojskowa dla Gminy Krupski Młyn odbyła się 07 kwietnia 2022 roku. Cały proces przebiegł sprawnie.

Ochotnicze Straże Pożarne

Na działalność Ochotniczych Straży Pożarnych z terenu gminy w ubiegłym roku zaplanowano około 310.000 zł, z czego wykonano nieco ponad 284.000 zł. Środki zostały przeznaczone na bieżące utrzymanie jednostek (energia elektryczna, energia cieplna, ubezpieczenie, zakup paliwa, przeglądy, serwis sprzętu, szkolenia, ekwiwalent, zakup sprzętu) i przede wszystkim na zakup nowego samochodu pożarniczo gaśniczego MAN TGE za kwotę 345.000 zł, z czego środki zewnętrzne stanowiły 210.000 zł a środki własne 135.00 zł.



WSPÓŁPRACA
Z INNYMI
SPOŁECZNOŚCIAMI
SAMORZĄDOWYMI



A. Górnośląsko – Zagłębiowska Metropolia

W 2022 roku lokalny transport zbiorowy na rzecz Gminy Krupski Młyn realizowała nadal Górnośląsko-Zagłębiowska Metropolia przy udziale metropolitalnej jednostki budżetowej - Zarządu Transportu Metropolitalnego z siedzibą w Katowicach, na podstawie porozumienia Nr CRU/OPK/33/2018 zastąpionego dnia 3 marca 2022 r. porozumieniem 28/8Gk/2022, które zawarło łącznie 12 gmin niemietropolitalnych.

Obsługa pasażerów z terenu gminy odbywała się poprzez jedną linię autobusową nr 129, która na podstawie ustalonych rozkładów jazdy realizowała przewozy pasażerskie na trasie Krupski Młyn - Tarnowskie Góry.

Linia 129 na terenie Gminy Krupski Młyn obsługiwała 8 przystanków autobusowych, na których rozkład przyjazdów i odjazdów autobusów ułożony został stosownie do codziennych potrzeb komunikacyjnych mieszkańców, w tym głównie dojazdu do szkół, przedszkoli i zakładów pracy oraz powrotu do miejsca zamieszkiwania. Rozkład jazdy dostosowany jest również do harmonogramu roku szkolnego rozdzielając rozkład na dni robocze z nauką szkolną i bez nauki szkolnej oraz na soboty oraz niedziele i święta.

Tabor autobusowy w granicach administracyjnych Gminy wykonał pracę eksploatacyjną wynoszącą 102 760 wozokilometrów, co dało wartość rzeczywistego wykonania **usługi transportu zbiorowego dla Gminy Krupski Młyn w wysokości 724.957 zł.**

Ponadto w 2022 roku pomiędzy Gminą Krupski Młyn a Zarządem Transportu Metropolitalnego (ZTM) w Katowicach została zawarta umowa w sprawie wykupu uprawnień do bezpłatnych przejazdów w komunikacji miejskiej dla dzieci i młodzieży w wieku od 7. do 16. roku życia. **Koszt wykupu bezpłatnych przejazdów w 2022 roku wyniósł 18.761,70 zł.** Uprawnieni do korzystania z darmowych przejazdów to osoby zamieszkałe/zameldowane na terenie gminy Krupski Młyn.

B. Porozumienie mające na celu wspólną realizację projektu pn.: „Odnawialne źródła energii poprawą jakości środowiska naturalnego na terenie Gmin Partnerskich”

W maju 2018 roku podpisane zostało pomiędzy Gminą Krupski Młyn a gminami Tarnowskie Góry, Lelów, Gaszowice, Tworóg, Psary, Kuźnia Raciborska, Jejkowice, Lyski i Nędza porozumienie mające na celu wspólną realizację projektu pn.: Odnawialne źródła energii poprawą jakości środowiska naturalnego na terenie Gmin Partnerskich.

Porozumienie reguluje zasady współpracy oraz prawa i obowiązki partnerów przy wnioskowaniu, realizacji i rozliczaniu projektu. Zgodnie z porozumieniem liderem partnerstwa jest Gmina Tarnowskie Góry.

Projekt złożony został w ramach RPO WSL 2014-2020, działanie 4.1.3. 28.05.2018 roku.

Projekt obejmował budowę odnawialnych źródeł energii na terenie 11 gmin partnerskich. Prace rozpoczęły się w maju 2021 roku po uprzednim wyborze wykonawców w trybie przetargu nieograniczonego. Firmy Flexipower Group z Pabianic oraz Ecojura z Częstochowy realizują prace budowlane w ramach 3 umów - Flexipower Group w ramach wykonania pieców na biomasę oraz pomp ciepła, natomiast Ecojura w ramach wykonania instalacji fotowoltaicznych i solarnych.

Prace na terenie gminy Krupski Młyn zakończyły się w kwietniu 2022 roku. Finalnie w ramach prac wykonanych zostało 109 instalacji fotowoltaicznych o łącznej mocy minimum 445,425 kWp, 6 instalacji solarnych o łącznej mocy minimum 13 kW, 37 instalacji pomp ciepła o łącznej mocy 416,40 kW oraz 11 pieców na biomasę o łącznej mocy 175 kW.

Koszt prac wyniósł 3 268 372,59 zł. Pokryty został ze środków dotacji RPO WSL 2014-2020 (85%) oraz wpłat mieszkańców.

C. Lokalna Grupa Działania „Leśna Kraina Górnego Śląska” i inne Stowarzyszenia

Gmina Krupski Młyn od 2015 roku, czyli od daty rejestracji jest członkiem Lokalnej Grupy Działania Leśna Kraina Górnego Śląska, zrzeszającej podmioty z sektorów społecznego, gospodarczego i publicznego gmin Ciasna, Herby, Kalety, Kochanowice, Koszęcin, Krupski Młyn, Miasteczko Śl., Pawonków, Pilchowice, Pyskowice, Rudziniec, Sośnicowice, Toszek, Tworóg, Wielowieś i Zbrostawice.

Celem funkcjonowania Lokalnej Grupy Działania jest realizacja założeń wypracowanej w 2015 roku Lokalnej Strategii Rozwoju, zakładającej zrównoważony rozwój obszarów wiejskich członkowskich gmin w oparciu o współpracę trójsektorową (sektorów społecznego, gospodarczego i publicznego przy aktywnym uczestnictwie mieszkańców) w oparciu o środki Programu Rozwoju Obszarów Wiejskich na lata 2014-2020.

Wdrażanie Lokalnej Strategii Rozwoju w 2022 roku obejmował spotkania online z koordynatorami gminnymi, realizacje projektów zaplanowanych w poprzednich konkursach oraz przeprowadzenie naborów na dofinansowanie operacji z zakresu podejmowania działalności gospodarczej.

W ramach środków, którymi dysponuje Lokalna Grupa Działania w 2022 roku złożono wniosek o dofinansowanie zadania **„Modernizacja obiektu rekreacji ruchowo-sportowej w Krupskim Młynie – boisko przy Szkole podstawowej w Krupskim Młynie”**.

Umowa na dofinansowanie prac obejmujących frezowanie asfaltu na głębokość 10 cm, wykonanie rowków pod obrzeża i montaż obrzeży po obrysie boiska, wykonanie podbudowy z kruszywa łamanego, wykonanie nawierzchni sportowej ze sztucznej trawy, dostawę i montaż urządzeń do koszykówki, piłki ręcznej, siatkówki i tenisa, montaż piłkochwytu na konstrukcji stalowej, dostawę i montaż ławek oraz koszy na śmieci, remont ogrodzenia i rekultywację terenu podpisana została z Urzędem Marszałkowskim Województwa Śląskiego 21 października 2022 roku.

Prace mają zakończyć się do końca czerwca 2023 roku.

Zadanie finansowane będzie ze środków Programu Rozwoju Obszarów Wiejskich, środków Rządowego Funduszu Inwestycji Lokalnych i środków budżetu gminy.

Koszt prac określony został na 380.000 zł.

Gmina jest również członkiem **Śląskiego Związku Gmin i Powiatów z siedzibą w Katowicach**. Główne cele stowarzyszenia to szkolenie jednostek terytorialnego z zakresu polityki, zdobywania środków unijnych i innych, działalność na rzecz rozwoju lokalnego i promocji oraz realizacja programu rozwoju obszarów wiejskich z terenu województwa śląskiego.

Od 2013 roku z kolei Gmina Krupski Młyn funkcjonuje w ramach **Związku Gmin i Powiatów Subregionu Centralnego Województwa Śląskiego, mającego siedzibę w Gliwicach**. Jego działalność koncentruje się na koordynowaniu Zintegrowanych Inwestycji Terytorialnych oraz kwestii dofinansowania z funduszy unijnych i krajowych.

W związku z członkostwem Gminy Krupski Młyn w w/w stowarzyszeniach opłacone są składki, których wysokość z reguły uzależniona jest od liczby mieszkańców danej gminy. W 2022 r. nakłady na składki członkowskie łącznie stanowiły kwotę 6.258,00 zł, w tym:

- Lokalna Grupa Działania „Leśna Kraina Górnego Śląska” 3.716,40 zł.
- Śląski Związek Gmin i Powiatów 1.143,72 zł,
- Związek Gmin i Powiatów Subregionu Centralnego Województwa Śląskiego 1.397,88 zł,

Od 2019 roku działające na terenie gminy **Holistyczne Stowarzyszenie Frymark** sukcesywnie realizuje swoje projekty, niejednokrotnie angażując się w wydarzenia realizowane przez samorząd.

W 2022 roku Frymark przeprowadził szereg wydarzeń:

- współorganizacja 30 Finału WOŚP w Potępie (styczeń 2022),
- prowadzenie zbiórki na rzecz uchodźców z Ukrainy, w tym transport darów na granicę,
- współorganizacja Gminnego Dnia Dziecka w Odmuchowie (czerwiec 2022),
- współorganizacja obchodów 30-lecia gminy (czerwiec 2022),
- organizacja „koncertu na ŁĄCZce - WSZYSTKO DLA ZIEMI” (lipiec 2022),
- Organizacja imprezy „Największy hiphopowy spływ” (sierpień 2022),
- Organizacja kolejnej edycji imprezy „Piknik na ŁĄCZce” (sierpień 2022), za którą we wrześniu 2022 roku Stowarzyszenie otrzymało certyfikat Marka Lokalna przyznawanego przez Stowarzyszenie LGD "Leśna Kraina Górnego Śląska.



**Zbiórka na rzecz uchodźców z Ukrainy
(zdj. za stroną fb Stowarzyszenie Frymark)**



**„Koncert na ŁĄCZce - WSZYSTKO DLA ZIEMI”
(zdj. za stroną fb Stowarzyszenie Frymark)**



**„Koncert na ŁĄCZce - WSZYSTKO DLA ZIEMI”
(zdj. za stroną fb Stowarzyszenie Frymark)**



**„Piknik na ŁĄCZce”
(zdj. za stroną fb Stowarzyszenie Frymark)**



**„Piknik na ŁĄCZce”
(zdj. za stroną fb Stowarzyszenie Frymark)**



**„Piknik na ŁĄCZce”
(zdj. za stronę fb Stowarzyszenie Frymark)**



**Wizualizacja wnętrza budynku parowozowni
(zdj. za stronę fb Stowarzyszenie Frymark)**



**Wręczenie certyfikatu „Marka Lokalna”
(zdz. za stroną fb Stowarzyszenie Frymark)**

D. Inne działania realizowane w Urzędzie

Krajowa sytuacja energetyczna objawiająca się wzrostem, w ostatnim kwartale roku 2022, kosztów dostawy ciepła, wystąpiła również w Gminie Krupski Młyn i pociągnęła za sobą realizację nowych obowiązków przez samorząd, które zostały wskazane w ustawie z dnia 15 września 2022 roku o szczególnych rozwiązaniach w zakresie niektórych źródeł ciepła w związku z sytuacją na rynku paliw (Dz.U. z 2022 r. poz. 1967 ze zm.). Zadania te dotyczyły zarówno sfery obsługi nowych rozwiązań finansowych dla przedsiębiorstw energetycznych stosujących obniżone opłaty za ciepło jak i nowych możliwości co do ochrony cenowej w zakresie ciepła dostarczanego do odbiorców końcowych (najemców i dzierżawców lokali gminnych).

Wójt Gminy stał się organem właściwym do realizacji wypłat rekompensat w związku z siedzibą na terenie gminy przedsiębiorstwa energetycznego prowadzącego działalność gospodarczą w zakresie wytwarzania ciepła ze źródła lub grupy źródeł ciepła, z których żadne nie przekracza 5 MW zainstalowanej mocy cieplnej i dostarczania go do odbiorców, którzy na mocy ustawy otrzymali uprawnienie do zastosowania wobec nich obniżonych cen, stosownie do wartości wskazanych w cytowanej powyżej ustawie.

Wypłata rekompensat jest zadaniem zleconym gminie, koszt wypłaty rekompensat stanowiący został na poziomie 2% kwoty środków wypłaconych przez gminę.

W oparciu o przedłożone wnioski na rzecz przedsiębiorstwa energetycznego dokonano miesięcznych wypłat rekompensat stanowiących iloczyn różnicy pomiędzy zastosowaną przez przedsiębiorstwo w rozliczeniach z odbiorcą ustawową średnią ceną ciepła z rekompensatą a średnią ceną ciepła ustaloną na podstawie taryfy przedsiębiorstwa i ilości ciepła sprzedanego odbiorcom uprawnionym do obniżek, powiększony o wartość podatku VAT. Wypłaty rekompensat objęły okres od 1 października 2022 roku.

Kwoty rekompensat, wypłaconych w roku 2022, kształtowały się następująco:

- rekompensata za m-c październik 2022 roku w wysokości: 13.458,59 zł brutto.
- rekompensata za m-c listopad 2022 roku w wysokości: 550.174,69 zł.

Finansowanie wypłat rekompensat odbywało się ze środków Funduszu Przeciwdziałania COVID-19, przekazywanych za pośrednictwem Wojewody Śląskiego.

Gmina podjęła również działania polegające na zgłoszeniu przedsiębiorstwu ciepłowniczemu, podlegania pod wymogi zastosowania wobec gminy będącej odbiorcą ciepła, obniżonej stawki za ciepło w związku z posiadaniem statusu odbiorcy uprawnionego, z racji realizacji zadań publicznych, w szczególności w zakresie administrowania gminnym zasobem lokalowym, posiadaniem placówek straży pożarnej, a także działalnością jednostek organizacyjnych.

Jednocześnie Gmina Krupski Młyn dokonała wypłaty dodatku dla podmiotu wrażliwego tj. Sieć Badawcza Łukasiewicz – Instytut Przemysłu Organicznego, Grupa Badawcza Technik Wybuchowych w Krupskim Młynie przy ulicy Zawadzkiego 1 na kwotę 25.307,17 zł. Wypłata dodatku nastąpiła na podstawie ustawy o dodatku dla niektórych podmiotów niebędących gospodarstwami domowymi z tytułu wykorzystywania niektórych źródeł ciepła.

Ponadto na podstawie art. 34 ust. 1 ustawy z dnia z dnia 27 października 2022 roku o zakupie preferencyjnym paliwa stałego dla gospodarstw domowych (Dz. U. z 2022 r., poz. 2236) gmina Krupski Młyn przystąpiła do zakupu paliwa stałego z przeznaczeniem dla gospodarstw domowych.

Od 8.11.2022 roku mieszkańcy mogli składać do Urzędu Gminy wnioski o zakup węgla po preferencyjnej cenie, czyli 2.000,00 zł brutto/1t. Z tej możliwości mogły skorzystać osoby, którym przyznano dodatek węglowy oraz wszyscy, których podstawowym źródłem ciepła jest piec na węgiel i ma to potwierdzenie w Centralnej Ewidencji Emisyjności Budynków.

22.11.2022 roku gmina zawarła umowę z Polską Grupą Górniczą na zakup paliwa stałego. Podpisano też umowę na jego dystrybucję ze spółką ZUK Tworóg.

24.11.2022 roku złożone zostało zamówienie na najbardziej pożądanym przez mieszkańców gminy sortyment. Zamówiono 54 ton sortymentu Ekogroszek i 27 ton Orzecha. Sprzedano 51 ton Ekogroszku i 24,5 t Orzecha. Niewykorzystany sortyment przeznaczono do sprzedaży w 2023 roku.

E. Akcje i udziały Gminy Krupski Młyn

Aktualnie gmina posiada:

- w Przedsiębiorstwie Energetyki Ciepłej „Ciepłogaz” Sp. z o.o. z siedzibą w Krupskim Młynie:

3.297 akcji po 643 zł – 2.119.971,00 zł,

- w Banku Spółdzielczym z siedzibą w Tworogu:

150 udziałów po 100 zł – 15.000,00 zł,

- w Agencji Rozwoju Lokalnego „Agrotur” SA z siedzibą w Krupskim Młynie:

100 akcji po 100 zł – 10.000,00 zł,

- w Spółce Społeczna Inicjatywa Mieszkaniowa Śląsk Północ Sp. z o.o. z siedzibą w Lublińcu:

60.000 akcji po 50 zł – 3.000.000,00 zł.

Razem wartość akcji i udziałów na 31 grudnia 2022 roku wynosi 5.144.971,00 zł.



WYKAZ PODJĘTYCH
PRZEZ RADĘ GMINY
KRUPSKI MŁYN
UCHWAŁ W 2022
ROKU



L.p.	Nr uchwały	Data podjęcia uchwały	Tytuł uchwały
1	Uchwała Nr XXXV/367/22 Rady Gminy Krupski Młyn	25 stycznia 2022 roku	w sprawie zmiany budżetu gminy Krupski Młyn na 2022 rok
2	Uchwała Nr XXXV/368/22 Rady Gminy Krupski Młyn	25 stycznia 2022 roku	w sprawie zmiany wieloletniej prognozy finansowej gminy Krupski Młyn na lata 2022 - 2027
3	Uchwała Nr XXXV/369/22 Rady Gminy Krupski Młyn	25 stycznia 2022 roku	w sprawie wystąpienia z wnioskiem do Ministra Spraw Wewnętrznych i Administracji o zmianę rodzaju miejscowości
4	Uchwała Nr XXXV/370/22 Rady Gminy Krupski Młyn	25 stycznia 2022 roku	w sprawie wystąpienia z wnioskiem do Ministra Spraw Wewnętrznych i Administracji o zmianę rodzaju miejscowości
5	Uchwała Nr XXXV/371/22 Rady Gminy Krupski Młyn	25 stycznia 2022 roku	w sprawie wystąpienia z wnioskiem do Ministra Spraw Wewnętrznych i Administracji o zmianę rodzaju miejscowości
6	Uchwała Nr XXXV/372/22 Rady Gminy Krupski Młyn	25 stycznia 2022 roku	w sprawie wyrażenia zgody na sprzedaż lokalu mieszkalnego Nr 1 położonego w Ziętku bl. 16, klatka A
7	Uchwała Nr XXXV/373/22 Rady Gminy Krupski Młyn	25 stycznia 2022 roku	w sprawie wyrażenia zgody na sprzedaż lokalu mieszkalnego Nr 5 położonego w Krupskim Młynie przy ul. Buczka 2
8	Uchwała Nr XXXV/374/22 Rady Gminy Krupski Młyn	25 stycznia 2022 roku	w sprawie regulaminu korzystania ze strefy sportu i rekreacji w Potępie przy ulicy Tarnogórskiej 12
9	Uchwała Nr XXXV/375/22 Rady Gminy Krupski Młyn	25 stycznia 2022 roku	w sprawie ustalenia wysokości diet przysługujących radnym Gminy Krupski Młyn
10	Uchwała Nr XXXV/376/22 Rady Gminy Krupski Młyn	25 stycznia 2022 roku	w sprawie uchwalenia Gminnego programu profilaktyki i rozwiązywania problemów alkoholowych i przeciwdziałania narkomanii na 2022 rok
11	Uchwała Nr XXXV/377/22 Rady Gminy Krupski Młyn	25 stycznia 2022 roku	w sprawie określenia rodzajów dodatkowych usług w zakresie odbierania odpadów komunalnych od właścicieli nieruchomości i zagospodarowania tych odpadów oraz wysokości cen za te usługi
12	Uchwała Nr XXXV/378/22 Rady Gminy Krupski Młyn	25 stycznia 2022 roku	w sprawie planu pracy Komisji Rewizyjnej na 2022 rok
13	Uchwała Nr XXXVI/379/22 Rady Gminy Krupski Młyn	22 lutego 2022 roku	w sprawie zmiany budżetu gminy Krupski Młyn na 2022 rok
14	Uchwała Nr XXXVI/380/22 Rady Gminy Krupski Młyn	22 lutego 2022 roku	w sprawie zmiany wieloletniej prognozy finansowej gminy Krupski Młyn na lata 2022 - 2027
15	Uchwała Nr XXXVI/381/22 Rady Gminy Krupski Młyn	22 lutego 2022 roku	w sprawie rozpatrzenia wniosku mieszkańców oraz właścicieli działek rekreacyjnych w Żyłce w sprawie przeprowadzenia prac konserwacyjnych na

			rowach stanowiących własność Gminy Krupski Młyn
16	Uchwała Nr XXXVI/382/22 Rady Gminy Krupski Młyn	22 lutego 2022 roku	w sprawie rozpatrzenia wniosku mieszkańców oraz właścicieli działek rekreacyjnych w Żyłce w sprawie zmiany sposobu odbierania odpadów komunalnych w Żyłce
17	Uchwała Nr XXXVI/383/22 Rady Gminy Krupski Młyn	22 lutego 2022 roku	w sprawie rozpatrzenia wniosku mieszkańców oraz właścicieli działek rekreacyjnych w Żyłce w sprawie zakończenia remontu drogi gminnej Potępa - Żyłka kończącej się na skraju lasu przy posesji nr 75
18	Uchwała Nr XXXVI/384/22 Rady Gminy Krupski Młyn	22 lutego 2022 roku	w sprawie rozpatrzenia petycji rodziców przedszkolaków z Zespołu Szkolno-Przedszkolnego w Potępie
19	Uchwała Nr XXXVI/385/22 Rady Gminy Krupski Młyn	22 lutego 2022 roku	w sprawie rozpatrzenia skargi mieszkańca Potępy na Dyrektora Zespołu Szkolno-Przedszkolnego w Potępie
20	Uchwała Nr XXXVI/386/22 Rady Gminy Krupski Młyn	22 lutego 2022 roku	w sprawie zmiany uchwały Nr XIII/114/19 Rady Gminy Krupski Młyn z dnia 30 grudnia 2019 roku w sprawie przyjęcia regulaminu przyznawania stypendium Wójta Gminy za szczególne osiągnięcia naukowe, artystyczne i sportowe dla uczniów uczęszczających do szkół podstawowych funkcjonujących na terenie Gminy Krupski Młyn
21	Uchwała Nr XXXVI/387/22 Rady Gminy Krupski Młyn	22 lutego 2022 roku	w sprawie ustanowienia Nagrody Wójta Gminy Krupski Młyn za osiągnięte wyniki sportowe
22	Uchwała Nr XXXVI/388/22 Rady Gminy Krupski Młyn	22 lutego 2022 roku	w sprawie wyrażenia zgody na sprzedaż nieruchomości gruntowej niezabudowanej stanowiącej działkę Nr 198/5 k.m. 11, o pow. 0,0883 ha, KW GL1T/00048229/8 położonej w Krupskim Młynie przy ul. Krasickiego
23	Uchwała Nr XXXVI/389/22 Rady Gminy Krupski Młyn	22 lutego 2022 roku	w sprawie wyrażenia zgody na sprzedaż lokalu mieszkalnego Nr 3 położonego w Ziętku bl. 16 klatka A
24	Uchwała Nr XXXVI/390/22 Rady Gminy Krupski Młyn	22 lutego 2022 roku	w sprawie przyjęcia Programu opieki nad zwierzętami bezdomnymi oraz zapobiegania bezdomności na terenie gminy Krupski Młyn w 2022 roku
25	Uchwała Nr XXXVI/391/22 Rady Gminy Krupski Młyn	22 lutego 2022 roku	w sprawie ustalenia ekwiwalentu pieniężnego dla członków Ochotniczych Straży Pożarnych z terenu Gminy Krupski Młyn
26	Uchwała Nr XXXVI/392/22 Rady Gminy Krupski Młyn	22 lutego 2022 roku	w sprawie zmiany uchwały Nr XI/85/19 Rady Gminy Krupski Młyn w sprawie zasad wynajmowania lokali wchodzących w skład mieszkaniowego zasobu Gminy Krupski Młyn
27	Uchwała Nr XXXVI/393/22 Rady Gminy Krupski Młyn	22 lutego 2022 roku	w sprawie wyznaczenia miejsca do prowadzenia handlu przez rolników i ich

			domowników oraz przyjęcie regulaminu tego handlu
28	Uchwała Nr XXXVII/394/22 Rady Gminy Krupski Młyn	29 marca 2022 roku	w sprawie zmiany uchwały Nr XXXVI/379/22 Rady Gminy Krupski Młyn z dnia 22 lutego 2022 r. w sprawie zmiany budżetu gminy Krupski Młyn na 2022 r.
29	Uchwała Nr XXXVII/395/22 Rady Gminy Krupski Młyn	29 marca 2022 roku	w sprawie zmiany budżetu gminy Krupski Młyn na 2022 r.
30	Uchwała Nr XXXVII/396/22 Rady Gminy Krupski Młyn	29 marca 2022 roku	w sprawie zmiany wieloletniej prognozy finansowej gminy Krupski Młyn na lata 2022 - 2027
31	Uchwała Nr XXXVII/397/22 Rady Gminy Krupski Młyn	29 marca 2022 roku	w sprawie sprawozdania z działalności GOPS w Krupskim Młynie za rok 2021
32	Uchwała Nr XXXVII/398/22 Rady Gminy Krupski Młyn	29 marca 2022 roku	w sprawie uchwalenia Gminnego programu profilaktyki i rozwiązywania problemów alkoholowych i przeciwdziałania narkomanii oraz uzależnieniom behawioralnym na 2022 rok
33	Uchwała Nr XXXVII/399/22 Rady Gminy Krupski Młyn	29 marca 2022 roku	w sprawie dopłat do wody i ścieków w Gminie Krupski Młyn
34	Uchwała Nr XXXVII/400/22 Rady Gminy Krupski Młyn	29 marca 2022 roku	w sprawie regulaminu korzystania z boiska w Ziętku
35	Uchwała Nr XXXVII/401/22 Rady Gminy Krupski Młyn	29 marca 2022 roku	w sprawie wyrażenia zgody na sprzedaż lokalu mieszkalnego Nr 4 położonego w Ziętku bl. 6 klatka B
36	Uchwała Nr XXXVIII/402/22 Rady Gminy Krupski Młyn	26 kwietnia 2022 roku	w sprawie zmiany budżetu gminy Krupski Młyn na 2022 r.
37	Uchwała Nr XXXVIII/403/22 Rady Gminy Krupski Młyn	26 kwietnia 2022 roku	w sprawie zmiany budżetu gminy Krupski Młyn na 2022 r.
38	Uchwała Nr XXXVIII/404/22 Rady Gminy Krupski Młyn	26 kwietnia 2022 roku	w sprawie zmiany wieloletniej prognozy finansowej gminy Krupski Młyn na lata 2022 - 2027
39	Uchwała Nr XXXVIII/405/22 Rady Gminy Krupski Młyn	26 kwietnia 2022 roku	w sprawie udzielenie pomocy obywatelom Ukrainy w związku z konfliktem zbrojnym na terytorium tego państwa
40	Uchwała Nr XXXVIII/406/22 Rady Gminy Krupski Młyn	26 kwietnia 2022 roku	w sprawie udzielenia Powiatowi Tarnogórskiemu pomocy finansowej w formie dotacji celowej na opracowanie koncepcji spójnej sieci tras rowerowych wraz z infrastrukturą towarzyszącą w jednolitym standardzie w formie Programu Tras Rowerowych na obszarze Powiatu Tarnogórskiego
41	Uchwała Nr XXXVIII/407/22 Rady Gminy Krupski Młyn	26 kwietnia 2022 roku	w sprawie wyrażenia zgody na sprzedaż lokalu mieszkalnego Nr 3 położonego w Ziętku bl. 8 klatka B

42	Uchwała Nr XXXVIII/408/22 Rady Gminy Krupski Młyn	26 kwietnia 2022 roku	w sprawie wyrażenia zgody na sprzedaż lokalu mieszkalnego Nr 7 położonego w Ziętku bl. 13 klatka A
43	Uchwała Nr XXXVIII/409/22 Rady Gminy Krupski Młyn	26 kwietnia 2022 roku	w sprawie wyrażenia zgody na sprzedaż lokalu mieszkalnego Nr 5 położonego w Krupskim Młynie przy ul. Kasprowicza 1
44	Uchwała Nr XXXVIII/410/22 Rady Gminy Krupski Młyn	26 kwietnia 2022 roku	w sprawie wyrażenia zgody na sprzedaż nieruchomości gruntowej niezabudowanej stanowiącej działkę Nr 307/76 k.m. 13 o pow. 0,0148 ha, KW GL1T/00042965/7 położonej przy ul. 1 Maja
45	Uchwała Nr XXXIX/411/22 Rady Gminy Krupski Młyn	31 maja 2022 roku	w sprawie zmiany budżetu gminy Krupski Młyn na 2022 rok
46	Uchwała Nr XXXIX/412/22 Rady Gminy Krupski Młyn	31 maja 2022 roku	w sprawie zmiany wieloletniej prognozy finansowej gminy Krupski Młyn na lata 2022 - 2027
47	Uchwała Nr XXXIX/413/22 Rady Gminy Krupski Młyn	31 maja 2022 roku	w sprawie trybu prac nad projektem uchwały budżetowej procedury uchwalania budżetu gminy Krupski Młyn oraz materiałów informacyjnych towarzyszących budżetowi
48	Uchwała Nr XXXIX/414/22 Rady Gminy Krupski Młyn	31 maja 2022 roku	w sprawie wyrażenia zgody na sprzedaż lokalu mieszkalnego Nr 1 położonego w Ziętku bl. 8 klatka B
49	Uchwała Nr XXXIX/415/22 Rady Gminy Krupski Młyn	31 maja 2022 roku	w sprawie rozpatrzenia petycji "Inicjatywa-Zmieniajmy Gminy na Lepsze - poprawa efektywności energetycznej i dywersyfikacja - troską nas wszystkich - dotyczącej poprawy efektywności energetycznej"
50	Uchwała Nr XXXIX/416/22 Rady Gminy Krupski Młyn	31 maja 2022 roku	w sprawie ustalenia odstępstwa od zakazu spożywania napojów alkoholowych w miejscu publicznym na terenie Gminy Krupski Młyn (Krupski Młyn)
51	Uchwała Nr XXXIX/417/22 Rady Gminy Krupski Młyn	31 maja 2022 roku	w sprawie ustalenia odstępstwa od zakazu spożywania napojów alkoholowych w miejscu publicznym na terenie Gminy Krupski Młyn (Odmuchów)
52	Uchwała Nr XLI/418/22 Rady Gminy Krupski Młyn	28 czerwca 2022 roku	w sprawie udzielenia Wójtowi Gminy Krupski Młyn wotum zaufania
53	Uchwała Nr XLI/419/22 Rady Gminy Krupski Młyn	28 czerwca 2022 roku	w sprawie rozpatrzenia i zatwierdzenia sprawozdania finansowego gminy Krupski Młyn za 2021 rok
54	Uchwała Nr XLI/420/22 Rady Gminy Krupski Młyn	28 czerwca 2022 roku	w sprawie udzielenia Wójtowi Gminy Krupski Młyn absolutorium z tytułu wykonania budżetu gminy za 2021 rok
55	Uchwała Nr XLI/421/22 Rady Gminy Krupski Młyn	28 czerwca 2022 roku	w sprawie zmiany budżetu gminy Krupski Młyn na 2022 rok

56	Uchwała Nr XLI/422/22 Rady Gminy Krupski Młyn	28 czerwca 2022 roku	w sprawie zmiany wieloletniej prognozy finansowej gminy Krupski Młyn na lata 2022 - 2027
57	Uchwała Nr XLI/423/22 Rady Gminy Krupski Młyn	28 czerwca 2022 roku	w sprawie podjęcia współpracy z Nitroerg S.A. z siedzibą w Bieruniu w celu pozyskania zewnętrznych środków finansowych oraz doprowadzenia do remontu dróg powiatowych
58	Uchwała Nr XLI/424/22 Rady Gminy Krupski Młyn	28 czerwca 2022 roku	w sprawie wyrażenia zgody na sprzedaż lokalu mieszkalnego Nr 8 położonego w Ziętku bl. 16 klatka B
59	Uchwała Nr XLI/425/22 Rady Gminy Krupski Młyn	28 czerwca 2022 roku	w sprawie wyrażenia zgody na sprzedaż lokalu mieszkalnego Nr 3 położonego w Krupskim Młynie przy ul. Sienkiewicza 4
60	Uchwała Nr XLI/426/22 Rady Gminy Krupski Młyn	28 czerwca 2022 roku	w sprawie wyrażenia zgody na zawarcie umowy dzierżawy na okres 10 lat
61	Uchwała Nr XLI/427/22 Rady Gminy Krupski Młyn	28 czerwca 2022 roku	w sprawie odwołania radnego z funkcji przewodniczącego Komisji Terenowej, Porządku i Bezpieczeństwa Publicznego
62	Uchwała Nr XLII/428/22 Rady Gminy Krupski Młyn	27 września 2022 roku	w sprawie uchwalenia miejscowego planu zagospodarowania przestrzennego
63	Uchwała Nr XLII/429/22 Rady Gminy Krupski Młyn	27 września 2022 roku	w sprawie dopłaty do wody i ścieków w gminie Krupski Młyn
64	Uchwała Nr XLII/430/22 Rady Gminy Krupski Młyn	27 września 2022 roku	w sprawie zmiany uchwały Nr XLI/421/22 z dnia 28 czerwca 2022 r. w sprawie zmiany budżetu gminy Krupski Młyn na 2022 rok
65	Uchwała Nr XLII/431/22 Rady Gminy Krupski Młyn	27 września 2022 roku	w sprawie zmiany budżetu gminy Krupski Młyna na 2022 rok
66	Uchwała Nr XLII/432/22 Rady Gminy Krupski Młyn	27 września 2022 roku	w sprawie zmiany WPF na lata 2022-2027
67	Uchwała Nr XLII/433/22 Rady Gminy Krupski Młyn	27 września 2022 roku	w sprawie wyrażenia zgody na rozłożenie na raty należności pieniężnej o charakterze cywilnoprawnym, przypadającej gminie Krupski Młyn powyżej kwoty 10 000,00 zł
68	Uchwała Nr XLII/434/22 Rady Gminy Krupski Młyn	27 września 2022 roku	w sprawie wyrażenia zgody na sprzedaż lokalu mieszkalnego Nr 1 położonego w Krupskim Młynie przy ul. Buczka 4
69	Uchwała Nr XLII/435/22 Rady Gminy Krupski Młyn	27 września 2022 roku	w sprawie wyrażenia zgody na sprzedaż lokalu mieszkalnego Nr 2 położonego w Krupskim Młynie przy ul. Kasprowicza 17
70	Uchwała Nr XLII/436/22 Rady Gminy Krupski Młyn	27 września 2022 roku	w sprawie wyrażenia zgody na sprzedaż lokalu mieszkalnego Nr 5 położonego w Krupskim Młynie przy ul. Kasprowicza 21
71	Uchwała Nr XLII/437/22 Rady Gminy Krupski Młyn	27 września 2022 roku	w sprawie wyrażenia zgody na sprzedaż lokalu mieszkalnego Nr 1 położonego w Ziętku bl. 2 klatka A

72	Uchwała Nr XLII/438/22 Rady Gminy Krupski Młyn	27 września 2022 roku	w sprawie wyrażenia zgody na sprzedaż lokalu mieszkalnego Nr 5 położonego w Ziętku bl. 2 klatka B
73	Uchwała Nr XLII/439/22 Rady Gminy Krupski Młyn	27 września 2022 roku	w sprawie wyrażenia zgody na sprzedaż lokalu mieszkalnego Nr 8 położonego w Ziętku bl. 6 klatka B
74	Uchwała Nr XLII/440/22 Rady Gminy Krupski Młyn	27 września 2022 roku	w sprawie wyrażenia zgody na sprzedaż lokalu mieszkalnego Nr 4 położonego w Ziętku bl. 8 klatka A
75	Uchwała Nr XLII/441/22 Rady Gminy Krupski Młyn	27 września 2022 roku	w sprawie wyrażenia zgody na sprzedaż lokalu mieszkalnego Nr 6 położonego w Ziętku bl. 17 klatka A
76	Uchwała Nr XLII/442/22 Rady Gminy Krupski Młyn	27 września 2022 roku	w sprawie wyrażenia zgody na sprzedaż nieruchomości gruntowej
77	Uchwała Nr XLII/443/22 Rady Gminy Krupski Młyn	27 września 2022 roku	w sprawie wyrażenia zgody na zawarcie umowy dzierżawy na czas nieokreślony (dz 260/60 i 14)
78	Uchwała Nr XLII/444/22 Rady Gminy Krupski Młyn	27 września 2022 roku	w sprawie wyrażenia zgody na zawarcie umowy dzierżawy na czas nieokreślony (dz 331)
79	Uchwała Nr XLII/445/22 Rady Gminy Krupski Młyn	27 września 2022 roku	w sprawie zmiany uchwały Nr XLI/321/18 Rady Gminy Krupski Młyn z dnia 26 czerwca 2018 r. w sprawie określenia zasad i rozmiaru obniżek oraz przyznania zwolnienia od obowiązku realizacji tygodniowego, obowiązkowego wymiaru godzin zajęć dydaktycznych, wychowawczych i opiekuńczych nauczycielom, którym powierzono stanowiska kierownicze, określenia obowiązkowego, tygodniowego wymiaru godzin zajęć nauczycieli, o których mowa w art. 42 ust. 7 ustawy Karta nauczyciela zatrudnionych w szkołach i przedszkolach, dla których Gmina Krupski Młyn jest organem prowadzącym
80	Uchwała Nr XLII/446/22 Rady Gminy Krupski Młyn	27 września 2022 roku	w sprawie rozpatrzenia petycji dotyczącej utworzenia Młodzieżowej Rady Gminy w Krupskim Młynie
81	Uchwała Nr XLII/447/22 Rady Gminy Krupski Młyn	27 września 2022 roku	w sprawie uchylenia uchwały Nr XXXIX/416/22 Rady Gminy Krupski Młyn z dnia 31 maja 2022 roku w sprawie ustalenia odstępstwa od zakazu spożywania napojów alkoholowych w miejscu publicznym na terenie Gminy Krupski Młyn
82	Uchwała Nr XLII/448/22 Rady Gminy Krupski Młyn	27 września 2022 roku	w sprawie uchylenia uchwały Nr XXXIX/417/22 Rady Gminy Krupski Młyn z dnia 31 maja 2022 roku w sprawie ustalenia odstępstwa od zakazu spożywania napojów

			alkoholowych w miejscu publicznym na terenie Gminy Krupski Młyn
83	Uchwała Nr XLIII/449/22 Rady Gminy Krupski Młyn	25 października 2022 roku	w sprawie przyjęcia Programu Rozwoju tras Rowerowych na obszarze gmin Powiatu Tarnogórskiego na lata 2022 - 2030
84	Uchwała Nr XLIII/450/22 Rady Gminy Krupski Młyn	25 października 2022 roku	w sprawie zmiany budżetu gminy Krupski Młyn na 2022 rok
85	Uchwała Nr XLIII/451/22 Rady Gminy Krupski Młyn	25 października 2022 roku	w sprawie zmiany WPF na lata 2022-2027
86	Uchwała Nr XLIII/452/22 Rady Gminy Krupski Młyn	25 października 2022 roku	w sprawie określenia wysokości stawek podatku od nieruchomości na 2023 rok
87	Uchwała Nr XLIII/453/22 Rady Gminy Krupski Młyn	25 października 2022 roku	w sprawie opłaty targowej na 2023 rok
88	Uchwała Nr XLIII/454/22 Rady Gminy Krupski Młyn	25 października 2022 roku	w sprawie określenia wysokości stawek podatku od środków transportowych na 2023 rok
89	Uchwała Nr XLIII/455/22 Rady Gminy Krupski Młyn	25 października 2022 roku	w sprawie zwolnień od podatku od nieruchomości na terenie gminy Krupski Młyn na 2023 rok
90	Uchwała Nr XLIII/456/22 Rady Gminy Krupski Młyn	25 października 2022 roku	w sprawie wyrażenia zgody na sprzedaż lokalu mieszkalnego Nr 2 położonego w Ziętku bl. klatka A
91	Uchwała Nr XLIV/457/22 Rady Gminy Krupski Młyn	25 października 2022 roku	w sprawie zmiany uchwały Nr XLIII/450/22 Rady Gminy Krupski Młyn z 25 października 2022 roku w sprawie zmiany budżetu gminy Krupski Młyn na 2022 rok
92	Uchwała Nr XLIV/458/22 Rady Gminy Krupski Młyn	25 października 2022 roku	w sprawie zmiany budżetu gminy Krupski Młyn na 2022 rok
93	Uchwała Nr XLIV/459/22 Rady Gminy Krupski Młyn	25 października 2022 roku	w sprawie zmiany wieloletniej prognozy finansowej na lata 2022-2027
94	Uchwała Nr XLIV/460/22 Rady Gminy Krupski Młyn	25 października 2022 roku	w sprawie wyrażenia zgody na wniesienie przez Gminę Krupski Młyn wkładu niepieniężnego (aportu) do SIM Śląsk Północ sp. z o.o. w postaci prawa własności nieruchomości zlokalizowanej w Krupskim Młynie przy ul. Krasickiego
95	Uchwała Nr XLIV/461/22 Rady Gminy Krupski Młyn	25 października 2022 roku	w sprawie nadania nazwy ulicy położonej w Potępie Gmina Krupski Młyn
96	Uchwała Nr XLIV/462/22 Rady Gminy Krupski Młyn	25 października 2022 roku	w sprawie uchylenia uchwały Nr XXXV/369/22 Rady Gminy Krupski Młyn z 25 stycznia 2022 roku w sprawie wystąpienia z wnioskiem do MSWiA o zmianę rodzaju miejscowości
97	Uchwała Nr XLIV/463/22 Rady Gminy Krupski Młyn	29 listopada 2022 roku	w sprawie wystąpienia z wnioskiem do Ministra Spraw Wewnętrznych i Administracji o zmianę rodzaju miejscowości (Kanól)
98	Uchwała Nr XLIV/464/22 Rady Gminy Krupski Młyn	29 listopada 2022 roku	w sprawie wystąpienia z wnioskiem do Ministra Spraw Wewnętrznych

			i Administracji o zmianę rodzaju miejscowości (Ziętek)
99	Uchwała Nr XLIV/465/22 Rady Gminy Krupski Młyn	29 listopada 2022 roku	w sprawie przyjęcia Roczno Programu Współpracy Gminy Krupski Młyn z organizacjami pozarządowymi i innymi podmiotami wymienionymi w art. 3 ust. 3 ustawy o działalności pożytku publicznego i o wolontariacie na 2023 rok
100	Uchwała Nr XLIV/466/22 Rady Gminy Krupski Młyn	29 listopada 2022 roku	w sprawie rozpatrzenia petycji z 19 października 2022 roku w sprawie zapewnienia bezpośredniego dostępu do danych przestrzennych i ich zbiorów za pośrednictwem usługi pobieranie WFS dla wszystkich obowiązujących w Gminie Krupski Młyn aktów planowania przestrzennego
101	Uchwała Nr XLIV/467/22 Rady Gminy Krupski Młyn	29 listopada 2022 roku	w sprawie odwołania radnego ze składu Komisji Rewizyjnej Rady Gminy Krupski Młyn
102	Uchwała Nr XLIV/468/22 Rady Gminy Krupski Młyn	29 listopada 2022 roku	w sprawie zmiany uchwały Nr II/3/18 Rady Gminy Krupski Młyn z dnia 27 listopada 2018 roku w sprawie powołania stałych komisji Rady Gminy oraz ustalenia ich składów osobowych
103	Uchwała Nr XLIV/469/22 Rady Gminy Krupski Młyn	29 listopada 2022 roku	w sprawie wyrażenia zgody na sprzedaż lokalu mieszkalnego Nr 6 położonego w Krupskim Młynie przy ul. Kasprowicza 19
104	Uchwała Nr XLV/470/22 Rady Gminy Krupski Młyn	27 grudnia 2022 roku	w sprawie zmiany budżetu gminy Krupski Młyn na 2022 rok
105	Uchwała Nr XLV/471/22 Rady Gminy Krupski Młyn	27 grudnia 2022 roku	w sprawie zmiany wieloletniej prognozy finansowej gminy Krupski Młyn na lata 2022 - 2027
106	Uchwała Nr XLV/472/22 Rady Gminy Krupski Młyn	27 grudnia 2022 roku	w sprawie budżetu gminy Krupski Młyn na 2023 rok
107	Uchwała Nr XLV/473/22 Rady Gminy Krupski Młyn	27 grudnia 2022 roku	w sprawie uchwalenia WPF gminy Krupski Młyn na lata 2023-2027
108	Uchwała Nr XLV/474/22 Rady Gminy Krupski Młyn	27 grudnia 2022 roku	w sprawie określenia zasad szczegółowych warunków przyznawania i odpłatności za usługi opiekuńcze i specjalistyczne usługi opiekuńcze z wyłączeniem specjalistycznych usług opiekuńczych dla osób z zaburzeniami psychicznymi oraz warunków częściowego lub całkowitego zwolnienia z opłat i trybu ich pobierania
109	Uchwała Nr XLV/475/22 Rady Gminy Krupski Młyn	27 grudnia 2022 roku	w sprawie udzielenia pomocy finansowej Gminie Bytom na dofinansowanie działalności Centrum Przeciwdziałania Uzależnieniom w Bytomiu ul. Tarnogórska 3

			w stosunku do osób, dowiezionych do Izby Wytrzeźwień z terenu Gminy Krupski Młyn
110	Uchwała Nr XLV/476/22 Rady Gminy Krupski Młyn	27 grudnia 2022 roku	w sprawie wyrażenia zgody na sprzedaż lokalu mieszkalnego Nr 2 położonego w Krupskim Młynie przy ul. 1 Maja 5
111	Uchwała Nr XLV/477/22 Rady Gminy Krupski Młyn	27 grudnia 2022 roku	w sprawie wyrażenia zgody na sprzedaż lokalu mieszkalnego Nr 5 położonego w Ziętku bl. 13, klatka B
112	Uchwała Nr XLV/478/22 Rady Gminy Krupski Młyn	27 grudnia 2022 roku	w sprawie wyrażenia zgody na sprzedaż lokalu mieszkalnego Nr 6 położonego w Ziętku bl. 16, klatka B
113	Uchwała Nr XLV/479/22 Rady Gminy Krupski Młyn	27 grudnia 2022 roku	w sprawie wyrażenia zgody na sprzedaż nieruchomości gruntowej niezabudowanej stanowiącej działkę Nr 343 10 k.m. 10 o pow. 0,02021 ha, KW GL1T/00042965/7 położonej w Krupskim Młynie przy ul. Zawadzkiego
114	Uchwała Nr XLV/480/22 Rady Gminy Krupski Młyn	27 grudnia 2022 roku	w sprawie wyrażenia zgody na sprzedaż lokalu mieszkalnego Nr 2 położonego w Ziętku bl. 16, klatka A
115	Uchwała Nr XLV/481/22 Rady Gminy Krupski Młyn	27 grudnia 2022 roku	w sprawie rozpatrzenia skargi na Wójta Gminy Krupski Młyn w związku z niewykonywaniem czynności polegających na zapewnieniu dostępu do danych przestrzennych dotyczących miejscowych planów zagospodarowania przestrzennego, zgodnie z obowiązującymi przepisami prawa